臺灣日日新報 夕刊
十二月二十二日
夕刊定價一部二錢
編輯兼發行人 佐々木…
發行所 臺北市…臺灣日日新報社
基隆支局・臺中支局・臺南支局・花蓮港支局・大阪支局・東京支局

マツダ
眞空管

畏し秩父宮殿下には南支戰・帷幄に御參畫
最高指揮官は古莊中將

【東京二十二日發同盟】大本營陸軍部午前十時發表
一、南支方面最高指揮官は陸軍中將古莊幹郎なり
一、秩父宮雍仁親王殿下には南支方面派遣大本營幕僚として本作戰開始當初より戰陣にありて帷幄に參畫せられたり

【御寫眞は秩父宮殿下】

粤漢線遮斷迫る
我軍從化に向け進撃

【香港二十二日發同盟】中央通信の報道に依れば日本軍は增城より從化に向け進撃しつつあり二十日午後三時には增城西方四十支里に達し粤漢線の遮斷は目睫に迫つたと

增城西方で激戰
敵の死體路上に累々

【廣東郊外沙河二十一日發同盟】增城を占領した小池、吉村兩挺進部隊は廿日愈々目差す廣東に向け進發した、敵は北方の山岳地帶に據つて頑強に抵抗を試めたので小池部隊は我が砲兵と協力してこれに猛烈な砲火を浴せた、敵は砲戰車、戰車、裝甲自動車等の新兵器を擁して應戰し…猛烈な戰鬪を展開するに至つたが遂に之を廣東街道に退却せしめ…敵は遺棄死體、小銃、彈藥を道路上に遺棄し…便衣で姿を晦すためぬぎ棄てた軍服、鐵兜の類は數町に亙る道路の左右に溢れ其間敵の死體は累々として折り重なり…戰場の跡を見せてゐる、斯くて二十一日急進の手は更に加はり浮き足立つた敵兵は全く失つた敵を增城から約八里で僅か一日餘りで擊破し…遂に廣東攻略に成功したのであつた、而して我軍は徒らに市街の荒廢に歸せしむることを避け市民の生命財産を保護する目的から逐次殘敵掃蕩に着手した

抗日の據點覆滅
援蔣陣に頂門の一針
廣東攻略の重大戰果

【東京二十二日發同盟】去る十二日拂曉皇軍の緊密なる協力の下に白耶士灣に奇襲上陸した我陸軍は疾風迅雷僅々十日にして敵陣九十里（日本里）を突破、途に廿一日抗日援蔣の策源地廣東を攻略したわが軍の神速果敢な行動は全く世界戰史にも稀有の事で唯驚歎の外はない

廣東攻略上の戰果は戰敵軍事上からその影響するところ極めて重大であつて眞に蔣政權に最後の止めを刺したものと見てよいであらう、即ち作戰上からは既に九廣鐵道の寸斷によつて敵の主たる軍需品の補給路を遮斷し抗日策謀の胃袋根據を完全に破滅した、從つてこれが蔣軍に與へる物心兩方面の打擊は至大ですでに漢口方面戰線に動搖を來して來たことが認められる、帝國は事變發生以來事ある毎に今次聖戰の意義を列強に通告し新なる世界秩序、新なる東亞新秩序の建設に勇往邁進する帝國不動の方針と確乎たる決意を明示するの方策を執り列强の認識是正と公正なる態度を要望して已まなかつた、然るに

東亞に新生しつつある新しい事態を正當に認識する能力を缺き時代に遲れた現狀維持諸國家は世界の潮流に逆行して容共抗日を根本政策とする愚かなる蔣政權を支援し蔣政權はこれ等認識不足の列强の前進根據地であつた一方、蔣政權はまた徒らにこれ等認識不足列强の空手形をのみ信じ聖戰の眞意を把握し得ず日支提携に依る新なる東亞大勢の建設に協力するの叡智を持たなかつた、それ故に列強の援蔣政策の前衞根據地廣東陷落の結果新しき東亞の秩序の建設に敗北者蔣政權とその援助者現狀維持國とは共々に今後新しき東亞の建設に順應するの已むなきに至るであらう

蔣介石は今後軍需品の補給路を佛領印度方面より需めんと…

廣東陷落を奏上
聖上殊の外御嘉賞

【東京二十二日發同盟】大本營陸軍部ではわが南支上陸部隊が僅々旬日にして二十一日抗日策謀の重要據點廣東を陷れた公報に接し直ちにこの旨侍從武官府を經て奏上した、陛下には殊の外御嘉賞あらせられた由洩れ承はる

支那軍活殺自在の鍵
今や玆に確實に把握
廣東攻略　臺灣軍參謀長談

二十二日午後一時廣東攻略について山本大佐から台灣軍參謀長談が發表せられた

廣東攻略の快報に接し各方面のこれ迄の苦心を察して感慨無量であります、去る十月十二日の未明帝國陸軍の大部隊が海軍の緊密なる協力によつてバイアス灣に上陸してより僅かに十日間有現を誇る廣東軍を作戰計畫より完全に粉碎し、文字通り破竹の勢を以て突進を續け、未曾有の戰果を以て遂に廣東の攻略を見るに至りましたことは偏へに大元帥陛下の大御稜威の然らしむる所頁に感激に堪へざる所であります、惟ふに廣東攻略に付いて世間に色々の取沙汰を聞くこと久しいものがありましたが、今日遂に動かすべからざる

現實となつて現れたのであります、國民挙り熱狂的歡迎を表することも實に故ありと思ふのであります、特に吾人にとつてはその意義に切實ならざるを得ません、何となれば

支那事變の全局より見れば作戰上の一段階であり、南支廣東の序幕に過ぎない、之を以て直ちに蔣政權の潰滅を來すとは勿論云ひ得ないのでありますが、日本軍は將來如何なる南支でも進出し得る新なる道を拓けたことは事實である、換言すれば支那軍に對し活殺自在の鍵を更に一つ確實に把握したのでありますから今後は此效果を更に擴充し作戰上は勿論のこと東亞の長期建設にも邁進することが最も緊要と思ふのであります、而して既設に醉つて事變の重大性を忘れるが如きは斷じて戒むべき所であります、私は茲に島民の劃期的なる作戰の進捗に對し心からなる祝意を表すると共に此機會に於て

現地陸海軍將兵各位の心勞努力と經ゆる不如き奮戰奮鬪の赤誠とに對し深く感謝の意を表し併せて今後長期に亙るべき建設の遂行に對し各位の更に强き覺悟をお願する次第であります、終りに本作戰間殉死された勇士の英靈に對し深く哀悼の意を表します

鄂城をけさ占領
敵前上陸を決行して

【上海二十二日發同盟】艦隊報道部午後一時四十分發表、海軍陸戰隊は本日早朝陸軍部隊と協力し鄂城下流某地點に敵前上陸を決行し午後零時その先頭は鄂城に突入し零時半之を占領せり

貿易省の新設
企畫院の原案成る

【東京二十二日發同盟】政府は現行物資動員計畫の一層圓滑にして效果ある運營をなすため我が輸入力の飛躍的增強を期し着々施策して來たが現在貿易行政は商工、大藏、外務等の各省に夫々分屬されてゐるため急施を要すべき輸出振興方策の確立實施上幾多の弱點を現はすと共に相當の支障を生じつつある現狀に鑑み愈々貿易省新設を眞劍に考慮するに至つた、即ち政府は既に企畫院をして貿易省新設に關する原案を作成せしめその原案要綱は關係閣僚に提示するまでに進捗してゐるが新設を考慮されつつある貿易省は商工省の貿易局、外務省の通商局及び大藏省の爲替局等をはじめ關稅其他貿易關係の行政事務一切を擧げてこれに統合して貿易行政の一元化をなさんとするもので同省の新設方針が閣議で決定すれば來年度を俟たず急速實現を見ることとならう

米穀證券借替發行

【東京二十二日發同盟】大藏省發表

十月二十五日支拂期日の米穀證券一億九千七百万円（第八十一回一億二百万円第八十二回九千五百万円）は内二百万円は現金償還し殘額一億九千四百万円は左記要項の通りこれを借替發行することに決定した

一、證券名稱（第八十四回）
一、發行額面一億九千四百万円
一、割引步合日步六厘五毛
一、發行日十月二十五日
一、支拂期日昭和十三年十二月二十五日
一、發行方法日銀引受

廣東の難民區
我方設置を應諾

【香港二十二日發同盟】廣東の歐米人は各總領事を通じて廣東病院外二ケ所を難民區域にしたい旨を申出で來つたので、わが中村總領事は當局に諮詢の結果條件を附してこれを應諾することになり同總領事は二十一日香港市長官及びアメリカ總領事を通じてその旨回答

湘桂鐵路近く開通
衡陽、桂林を結ぶ幹線

【香港二十一日發本社特電】當地外人筋に達した確報に依れば昨年末着工して建設を急いでゐた湘桂鐵路（湖南省衡陽—廣西省桂林間）はこの程工事全く完了、近く列車の運轉を開始する事になつた模樣である、同鐵路は蔣政權が西南經濟開發の重要なる幹線として又漢口陷落後蔣政權が衡陽にその軍事中心を移動した場合における軍事的重要性から、その完成は極めて注目されてゐる、我が武漢進攻作戰開始と共に之が完成を急いだもので廣東の陷落、粤漢線の逆斷が目睫に迫つた今日、同鐵路の竣工は軍事乃至經濟的に重要な意義を有するものと考へられる

硫安公定價格に限月制か

【東京二十二日發同盟】日本硫安會社では二十一日定例重役會を開催前月の硫安出荷狀況に關する報告があつたのち最近硫安の出荷難の傾向あるに鑑みこれが對策に關して種々意見の交換を行つた結果價格等に關し…を提出された…關係當局に依賴することに決定した、…

外人の對支觀轉換
皇軍の神速に驚嘆
支那軍の無能に茫然

【香港二十二日發同盟】白耶士灣上陸以來僅か十日で廣東を攻略した皇軍の神速振りには當地外人は齊しく驚嘆し「歴史上曾つて無きスピードだ」と驚嘆してゐる、同時に支那軍の無能振りには全く呆れたと率直に洩らして居り對日認識乃至對支觀の再檢討の必要を痛感し慌ててゐる、而して廣東陷落の結果英國の對蔣政權援助態度に急激の變化ありとは思はれないが對支政策最大基地たる香港の目前で潰滅なく粉碎された支那軍の無能振りと祖國の危機を他所に巨万の富を擁して香港に安全を求めてゐる要人やその家族の沈腐な態度は各方面の痛嘆措かず對支態度に大影響を與へてゐることは確かである、而して列國が彼れこれ策動してゐるが假令これが實現してもその效果は微々たるものであって漢口の陷落を經てゐる今日廣東の陷落は蔣政權の崩壞に一段と拍車を加へると同時に、對支外國列國の援蔣決定の再轉換を促すこととなつた

岡崎總領事廣東へ

【上海二十一日發同盟】わが軍の占領後直ちに廣東總領事館を開館する目的をもつて先般廣東出張を命ぜられ目下上海に待機中であつた岡崎總領事は廣東入城の報とともに本省よりの電命に接したので二十二日午前八時三十分當地から飛行機で〇〇に出張〇〇で陸海各方面と打合せの上至急スタツフを揃へて廣東に乘込むこととなつた

廣東副領事は松平早崎兩氏

【東京二十二日發同盟】外務省では廣東の陷落と共に一時閉鎖中の廣東總領事館を開館することとなり上海に待機中の總領事岡崎勝男氏は廣東總領事として急派せしめたが副領事は松平忠久、早崎眞一兩氏と決定、他に書記生二名が赴任する

武漢の命を知り蔣介石漢口落ち
二十一日空路長沙へ

【上海二十二日發同盟】漢口來電によれば皇軍の神速な廣東攻略の報が漢口に傳はるや武漢の動搖はその極に達し各將領は狼狽色を失ひ江南江北の武漢防衛隊は愛想をつかされ將兵の士氣全く阻喪してゐる、武漢の運命旦夕に迫つたことを自覺した蔣介石は二十一日遂に漢口落ちを決意し飛行機で長沙に赴き宋美齡もこれと同時に漢口から重慶に移つた

廣東の海珠橋爆破さる

【香港二十一日發同盟】廣東市街と河南との間に架かつてゐる海珠橋は二十一日午前支那軍の退却に際し支那軍の手で爆破された

その日その日

○
上陸から丸十日で廣東は落城、"疾風迅雷"や"神速"の形容詞でも間に合はぬ程の敏速さだ。世界を驚倒させるに十分——
○
改めて神に謝す——御稜威と、天佑神助と。"神国日本"の有難さをしみ〴〵と體驗する
○
"待ち構へる"より先に廣東は落城——国民の歡喜は、正に絶頂だ。灯の海のうちに万歳の大鯨波
○
三顧を一つにした大廈か、ガラガラと崩れ出した。蔣は逃げ出す防衛軍は一齊に敗退の色を見せる。大退却戰への展開
○
後はワツソ、コラソで押してゆく一方だ。過去の大悪夢——抗日佛日の大清算日は近づく

人事

▲東郷實氏（政友會總務）相田貴族院議員と共に二十二日空路歸京
▲楠田正雄氏（臺銀取締役 花蓮港所長）二十日來北、二十一日新營へ
▲相川眞吉氏（東山農事會社取締役）二十二日蓬萊丸にて歸京（朝鮮）
▲新居孝四郎氏（三菱重工業取締役會長）臺北鐵道、二十二日花蓮港へ、二十五日歸北、更に南部に赴き二十九日空路歸京の筈
▲八條隆正子爵（貴族院議員、臺銀監事）二十一日夜行にて水裡坑へ、二十三日歸北、二十四日高砂丸にて歸京
▲三原新三氏（シャム國農務省顧問、農學博士）二十一日來北、（鐵道ホテル）二十三日盤谷丸にて内地へ
▲山本喜藏氏（東山農事會社取締役）二十二日基隆より…丸にて上海經由内地へ
▲後藤喜司氏（日蘭滿北支社長）二十一日歸臺
▲青木貫氏（…課長）二十一日歸臺
▲芝原仟十郎氏（…）二十一日…
▲小川亨氏（天然瓦斯研究所長）二十二日來北（鐵道ホテル）二十二日空路上京
▲出澤鬼久太氏（…取締役支配人）二十二日來北（鐵道ホテル）

無絃琴

"漢口の声"が近ごろ急に聞えなくなつた"といふ。何の事かときいてみると、連日やつてゐた漢口放送局からの日本語放送が中斷されたのだといふ▲在來漢口から、女の声で日本向のデマ放送が毎夜時間を決めてやられてゐたのが、長沙陷落の田家鎭要塞が陷落した頃から止められたらしい。いくらダイヤルを合せてみても聞くを得ないさうだ。危險が身辺に迫つて來ては、デマも引つ込まねばならぬと見える▲外人筋が、漢口陷落後に於ける日本の採る態度について論評してゐる中に、面白いことを言つてゐる。曰く"事實日本としては支那を植民地としようなどとは考へてゐまい。少くとも現在は左様にしか思へない。しかし漢口が陷落すると、その以後において「牛乳からクリームを採る」と言つた様な工作には取り掛るだらう。土匪やゲリラ戰に備へて相當の大軍を各地に配備し、支那人を誘うて敢然に現行中、工業家、その他の有力者を…することに努めるだらう。何しろ多大な代償を拂つた日本だから、今度に取り込みに懸命となるのは知れたことだ"▲さすがに毛唐は際どい所を見ぬいてゐる。自分のハラや頭で日本を窺つて來た毛唐だけに、評し得て妙といふべきだ。

新しき秩序 (25)

芹澤光治良作
小林秀恒畫

閉された青春（五）

トミ子の姉、山脇ふさが經營してゐる美容院、ラモードは、ある有名な龍貨店の二階を全部占領してゐた。しかし、客のための設備は完全であるが、先生も助手も弟子も休憩するのに、狹に手狹な部屋が一室しかなかつた。

トミ子はそこへ通りながら、克子を伴つて來てもよかつたと悔いた。應接室でお客のなかへ待たせておけば、氣分を刺戟できたらうにと、とりすました令嬢たちのなかで、きよときよとおどけさうな克子を想像して、獨り微笑した。

「何、朝ぱらから？」

姉のふさは、はいるなり、器用に莨に火をつけて、トミ子の横へ椅子をよせた。八つ年上だといふが、姉とは思へない容貌である。

「忙しいんでせう？」

「暇が惜んないくらゐよ。もうお金がなくなつた？」

「いただいてつてもいいわ……今日は相談にあがつたんだけど」

「恐の溶い人ね。非常時が店にこたへてゐることぐらゐ、トミちやんもたまには考へてくれなけりや……でも、あんたの學校、つまんないこと決議したもんね。パアマネントを止めようなんて。却つて時間とお金の不經濟だつて昨日もお客をいつたお孃さんがあつたよ、みんな守らないやうね」

「姉さん、あたし家を出ようと思ふの。通學しようと思ふわ」

「何よ、やぶから棒に」

と云つて、姉は探るやうな目をトミ子に向けて、

「あたしには學校のことは判んないけど、どいいの？通學しても」

「本人が通學したいつてことなら寮舍にとめとくことできないわ。いくら學校でも」

「隨分な決心のやうですわ。何かあるの」

「別に……通學したいつてことの他には」

「をかしいわね。どうして通學したいのか、それが聞きたいのよ」

トミ子は面倒になつて、さう手取り早く云つた。ふさは暫らく默つて、新しい莨に火をつけた。

「通學するつてのが、なかなか面倒で、東京に家族があるものでなければ、許可にならないのよ。それに姉さんと一緒ならお許が出ますし……」

「姉さんのところなんか、女子大學生の、勉強するには不向きですよ」

ふさは明かに當惑したやうな容子を、ごまかせなかつた。

「どんな狹いところだつて我慢するわ。苦學するつもりで上京したのですもの。地方の金持のお孃さんと一緒に寄宿舍にゐるなんてことか、あまい根性でしたわ……姉さんにおんぶばつかりして來て」

「來年卒業し　なら、その分、姉を返してもらふわ。さあお金持のお孃さんのつもりで、存分に勉強なさいよ。今日お金がいる？」

「お金なんか……姉さんのおうちへおいて下さるわね。通學させて下さるわね。」

「あんたは姉さんのことなど考へずに、眞面な女子大學生になればいいのよ」

姉妹がその時、ドアが外からノックするものがあつた。

「それは話せば長くなるけれど、お寄舍の生活したことない人には一惑をもつて聞いていただけないと思ふの。つまり、卒業するまで我慢してゐられないの。お寄舍にゐたら堕落しさうで——」

「益々をかしいおやないの。寄宿舍で、生活が下卑などしたら堕落する危險があるので、わざわざあるんぢやないの」

「理屈ちやどうにもなりませんわ。女の子がお寄舍にはいると、三月目には悪い習慣をおぼえるのよ。蜜をのむ、寮監の目をぬすむ、をいふ——」

「あんた、そこの最上級生ちやないの、今更そんなこと云つたつて手をくれおやないの」

「姉さんと一緒に住みたいのよ」

火野葦平の
土と兵隊
麥と兵隊で全讀書界を席捲した火野葦平は更に全精魂を籠めて書き上げ、心置きなく、直に出動した!!〇〇攻略の第一線に出とり夕に十字砲火に身を曝す！朝にペンを事變最大の激戰記!!而も描くは讀め！硝煙の中に盛り上る魂の記錄を!!
麥と兵隊を凌ぐ傑作！堂々二百枚の巨彈!!
文藝春秋
十二月特別号に發表!!（特價七十戔）
臺灣發賣は廿六日の豫定
絕對に増刷せず!!
紙の統制節約のため増刷は絶對不可能につき、發賣即日賣切れの惧れあり。今すぐ最寄りの書店に豫約されたし!!

素晴らしいレモンの漂白作用で若さに輝く魅力を創る
レモンクリーム
三五セン
六〇セン
ハクロ
レモンクリーム
東京・三葉商會・大阪

一層自重して 銃後の務を全うせよ
小林總督談

廣東攻略の快報に接した小林總督は二十二日正午總督官邸に於て記者團と會見左の如き談話をなした

南支派遣軍の迅速果敢なる攻撃により上陸以來旬日ならずして廣東攻略の目的が完成せられたことは御同慶に堪へない、殊に南進政策の據點たる臺灣の島民に取つては無限の感銘をなし更に臺灣軍に取つて愉快な事は古莊前臺灣軍司令官が南支派遣軍の最高指揮官と云ふことで、何だか地元の人がこの偉勳を奏せられた樣な氣がしてならない、漏れ承るところによれば畏くも秩父宮殿下が御參加遊ばされてあらるることを承り恐懼に堪へない、地に於て奮戰せられた事を拜察するは眞に恐懼感激に堪へない次第である、同時に之に從軍されたる陸海軍將兵各位に對して心からなる感謝の念を捧げ、この戰鬪に於て戰死された人々に對して深甚なる敬意を表する次第である、廣東の攻略は軍事上から見て蔣政權を援助して來た外國よりの武器供給を杜絶し、政治的に國民黨の根據である地を奪はれたのであるから政治的地位、更に又蔣を挫むべしと之が支援を惜まなかつた第三國の干渉も蔣の無能無爲に恐れて蔣を再檢討して彼を再認識することが推想される、何れの方面から觀ても效果的な作戰であつたと思ふのである、但し蔣は強て西北方面又は西南方面に色々の根據を作り用意して來たことであり、廣東が攻略され近く漢口が陷落しても直に和平を我國に申込むとは思へない、彼は窮すれば窮する程抗日の術策を弄し抗日を徹底させるであらう、斯う云ふ譯であるから徒に廣東攻略の快味を滿喫し自己陶醉してはならない、一層自重して銃後の務めを遺憾なからしめねばならないと思ふ

廣東入城の報に湧きあがる萬歳
その夜の陸軍省と陸相官邸

【東京廿二日發同盟】國民待望の廣東入城の報が廿一日夜遂に三宅坂の大アンテナを震はせた、午後十時十分佐藤情報部長は發表文を片手に記者室に現はれた、一瞬と緊張した顏にも包み切れぬ嬉しさが溢れてゐる、部長の一語々々が強く太く「入城」を發表し終るや怒る如き萬歳の聲、寫眞班のフラッシュ、この喜びの公報は忽ち各社へ飛んで行く 折柄陸相官邸では新任ドイツ大使館附陸軍武官レオポルト・マックイー大佐の歡迎晩餐會が開かれてゐたがこの快報は時を移さずその席上に齎らされた、板垣陸相は立ち上つてこの光輝ある廣東入城に對し心からの祝辭を述べて日本萬歳を稱へた、夜の闇寂を破つて朗かに唱和する板垣陸相以下の顏も感激と喜びに輝いてゐる、昨秋南京入城以來の感激だ、帝都の街々に勇ましく號外の鈴の音が響き渡つたのは十時半頃であつた

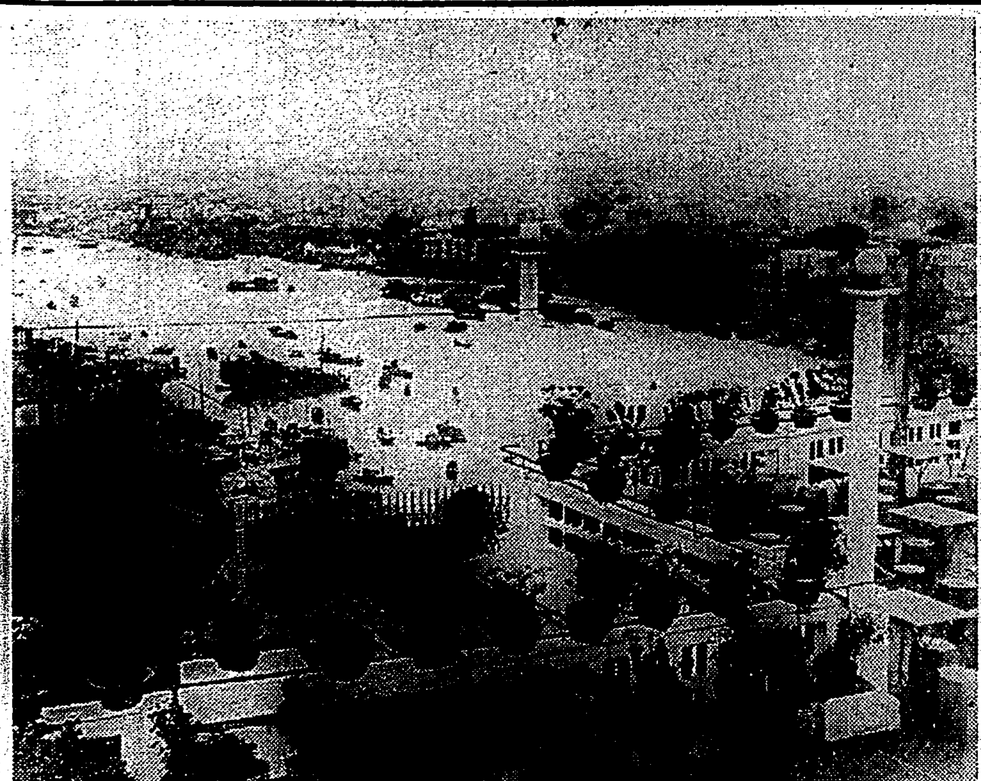

◇…皇軍の手に歸した廣東市

國民の久しく待望せる、南支における國民政府の最重要なる地位を占めて居た廣東は、上陸以來、全世界瞠目の裡に神速の要塞地、軍需品の輸送として國軍のバイアス灣なる攻略戰を展開して遂に二十一日午後三時半、我が皇軍の快速部隊は堂々と處女地廣東の市街に入城したが、我が台灣では一齊に提燈行列、旗行列を催して皇軍の

二萬の兒童生徒が感激の大旗行列
臺北全市に歡聲充つ

赫々たる武勳を祝賀する事となり、臺北市では翌は午後一時五十分、市内の各高女生及び小公學校の五年以上の兒童、無慮二萬名は總督府前に集合して小林總督、森岡長官以下各部局長、藤田知事等の臨場を得て、石井台北市尹の發聲にて萬歳を三唱して、同二時出發、手に手に日の丸の國旗をふりかざして、行進曲を高唱しつつ旗行列の行進を開始、[illegible]各自市内を行進して萬歳を三唱し解散し、尚小公學校五年以下の兒童は同時刻各自學校附近を旗行列をなし廣東陷落を祝賀した

國防獻金 台中州大屯郡[illegible]公學校第五六年生は目下台北へ修學旅行中であるが時局柄各自小遣錢を節約し金十四圓二十錢を國防獻金として本社へ依託した

京阪神各都市では嬉しい狼狽振り
陷落が意外に早く

【神戸二十一日發本社支局特電】意外に早かつた廣東陷落に京阪神各都市では嬉しい狼狽振りを見せて居るが、國際港都神戸市では早くも廿二日午後一時から全市の小學校生徒が各學校區內で祝賀旗行列、午後六時半からは東遊園地で官民合同の廣東陷落祝賀大會を開き、中等學校生徒、青年團、各種團體、一般市民の一大提燈行列を行ひ、湊川神社に更に武運長久を祈願解散と云ふ祝賀プランが決定した、又大阪市に於ても二十二日祝賀方法につき協議の結果二十三日旗行列、夜は提燈行列に際祝の意を表する事になつた

基隆でも小公學校の兒童達で旗行列
愛國行進曲高らかに市中行進

【基隆電話】廣東攻略を祝ふ基隆市小公學校兒童二万の旗行列は二十二日午前十一時から一齊に擧行された、各學校兒童は小旗を打振り愛國行進曲を高らかに歌ひつつ通學區域を中心に市中を行進、市役所前にて萬歳を唱へ午後一時頃散會したが夜は七時から一般市民の提燈行列が行はれる筈

〃殊勳甲〃に輝く
佐賀出身の部隊長二人
豪勇秀島大佐と百武中佐

【福岡二十一日發本社特電】第六回論功行賞に殊勳甲の榮譽に輝く武勳を誇る佐賀出身の葉隱武士の部隊長が二人までゐる、一人は功三級の

秀島正夫大佐 祖父は鍋島閑叟侯に仕へ殊遇を受け、大佐は祖父の血を承けて陸士卒業後航空隊に志願、昨年九月二日大同攻撃の際敵地に不時着、部下五人と共に重傷を負ひながら群がる敵と機銃で應戰、次ぎ次ぎに仆れる部下を見送り最後に愛機に火を放ち自分は操縦席に伏して蒙古戰野の華と散つた生粹の葉隱武士、家族は東京に居住、佐賀には伯母が住んでゐる、今一人は功三級四の

百武俊吉中佐 戰國時代の龍造寺家の四天王百武志摩守の後裔、昨年十月十五日戰車隊長として蒙古平原の戰鬪に敵砲彈を受けた部下を戰車から降し身の危險をも省ず介抱中敵の集中砲火を浴び右足を射抜かれ野戰病院でブラブラして邪魔だと足の切斷を忍び詩を吟じて苦痛を耐へ、自らの足を火葬に附し骨を抱いて出血を續けたの爲め戰傷死した葉隱無比の典型的葉隱武士、一家は佐賀に住み母堂の外に一種の愛兒がある

今夜の放送一部變更
山本大佐の特別講演と奉祝提燈行列の實況

台北放送局の二十二日の放送番組中次の通り一部變更となつた

午後六時廿五分特別講演(臺北)【廣東攻略を祝して】山本募大佐

午後七時、廣東入城奉祝提燈行列實況(臺北)

故後藤伯の藏書
"臺灣のために貰ひ受けた" 水越氏神戸で語る

【神戸二十一日發本社支局特電】臺灣に後藤文庫を設ける爲め故後藤伯の藏書を貰ひ受けに行つてゐた水越幸一氏は二十一日富士丸に乘船した

水越氏談 後藤伯の藏書約五千冊が整理され、古本屋に拂下げられると云ふので、急ぎ貰ひ受けに行つた、臺灣婦人慈善協會(後藤伯の創設)の手に納め之を臺灣へ寄附、後藤文庫を作つて貰ふ心算で已に發送した、臺灣と縁故の深い伯を偲ぶに足る文庫の創設はああした偉人を要求する非常時大陸經營の今日決して無意義ではなくまして良い書のあるに於てはである

第一回臺展
けふから一般公開

官設美術展の新容を持つた第一回臺展の一般公開は二十二日午前九時から台北市龍口町教育會館に於て華々しく幕を明けた、入場する觀覽者群も皇軍廣東入城の報に接した喜びに充ちてか朗かな鑑賞姿が見られ事變下の進展に相應しい風景であつた

豫約濟作品は東洋畫審査員木下靜涯、村上伯「朝の新高」林玉山氏「雄視」西洋畫大久保、中澤兩審査員の作品があつた

尚新公園内で開催されてゐる從軍畫家作品展にも入場者が多く臺島武二畫伯の「上海戰跡鐵道管理局の落陽」及鶴田吾郎畫伯の「その日も暮る」が豫約された、因に從軍畫家作品展は入場無料である

臺北招魂祭の參拜時刻

台北招魂祭の一般參拜者心得中在鄕軍人會員及び學校關係團體の參拜時刻午前八時二十分よりとあるは午前十時二十分よりの誤りにつき訂正

慘たんたる姿で 萬壽丸高雄港へ
自力回航の途中に避難

【高雄電話】昨年十一月頃鐵石炭百万円を乘せてセイロン島附近に坐礁離礁出來ぬ爲め保險會社の手から本年六月大阪の岡田組に八万四千円で賣約成立その後又も浸水したと云ふ受難の船山下汽船貨物船萬壽丸(六千四百噸)は二十一日午後慘たる姿を高雄港に現はした、同船は本年九月中旬辛うじて自力航行の見込がたつたので、基隆に回航の豫定で時速一浬でのろのろ航行する程度は浸水し船體傾斜と云ふ有樣に遭ひ一先づ高雄に避難入港となつたもので直ちにボイラーの修繕、排水の補給を爲した、内部は食室を殘して殆ど燃え金し原型を止める狀態で未だに石炭はブスブスいぶり續けて居る、二十二日午後六時出港せよと本部からの命令を受けて居るが出港不能と見られる、尚乘組員は二十三名である

主家の手形を利用 一萬圓横領
北署の手で捕へらる

台北市下奎府町一ノ一八二番江燦救(二一)は永樂町三丁目北區商會陳水田方商務係の職にあり極めて信用厚く常に銀行に出入するのを奇貨とし得意先である京町三丁目越智支店に對する爲替手形取引上商品代支拂に際して不正の手形割引を行つて之を着服し其の間手形の書換で繼いでゐたもので昭和十年二月から本年九月迄に一万円に上る横領を行つてゐたこと發覺此程北署松田與兩刑事に依て檢擧された

三十萬市民が參加して 島都で大提燈行列
今夜午後七時から

廣東陷落を祝賀して島都各界を擧げての旗行列に續いて二十二日午後七時から三十萬市民參加の下に大提燈行列を行ひ島都を喜びの火の海と化せしむる事となつた要項左の如し

日時 二十二日午後七時[illegible]の集合地に集合し[illegible]

集合要領 [illegible]官衙、諸團體の順序に各團體共大約十六列縱隊を[illegible]

集合位置 [illegible]

1、城東地區 [illegible]
2、城南地區 [illegible]
3、城内地區 [illegible]
4、東北地區 [illegible]
5、城西地區 [illegible]
6、万華地區 [illegible]
7、鐵道部前 [illegible]
8、城北地區 [illegible]

行列順序 [illegible]

1、[illegible]

其の他の注意

1、行進中は嚴正なる態度を保持すること
2、[illegible]總督府前に於て萬歳を奉唱すること
3、列を亂さざる樣各團體毎に指揮者及び監督係を置き夫々の任務につかせられたし
4、團體間の距離をなさざる樣注意せられたし
5、[illegible]各團體に於て豫定し所轄警察官に屆出の上團體指揮者に於て責任を負はせられたし
6、[illegible]

大冶は支那第一の鐵鑛
奧地の我が最大の經濟權益

【上海二十一日發同盟】皇軍の手中に歸した大冶は支那第一の鐵鑛埋藏量を有し古くから我が投資に係る大冶鐵山の所在に依つて有名である、この大冶鐵山は漢冶萍煤鐵公司に依つて經營され我國の同公司に對する投資額は明治三十七年日本興業銀行の三百万円貸付に始まり現在では六千万円に上り長江奧地に於ける我國最大の經濟權益である、而して大冶鐵礦埋藏量は一億噸餘と言はれ事變前までは年額五十万噸內外の鐵礦石が八幡製鐵所に送られてゐたもので日本の製鐵事業の發展と重大の關係を持つてゐる、蔣介石は近來支那軍事工業の建設に際し大冶鐵山に目を附けその三分ノ一に當る鑛區を取上げて國營に着手したが事變勃發と共に採掘を一時中止し鑛區はその[illegible]らに風雨に晒されてゐた、我軍の大冶占領に依つて大冶鐵礦の更生と擴張中北支の新經濟はまさに中支に於ける日支經濟提携の樞軸をなすべく大冶陷落の意義は極めて重大である

地代は殆んど据置き
家賃が一部に僅かの値上げ
臺北州下の調査成る

經濟警察機構の完成を圖に於て臺北州[illegible]先般以來州下各郡市に通牒を發し家賃、地代に關する調査を爲さしめたが此程その結果報告が整理された、之に依ると地代は殆ど變動を見せず、家賃の騰貴もパーセンテーヂとしては多少に至らず僅かに一部に於て些少の値上を示したに過ぎないと云ふ結果が齎されてゐる

基隆市議月例會

【基隆電話】基隆市議月例會は二十一日午後一時より市役所會議室に於て行はれた、[illegible]報告あつた後、臺灣に於て開催される市會議員協議會提出の議案、代表者選出等を附議し午後四時[illegible]

南支上陸の基日ニュース發聲映畫
今夜から臺北市内で

本社發聲ニュース第七十七報は二十二日夜より台北市内の映畫館タイゲキ、大世界、國際館、芳乃館にて上映する

△南支上陸△火山占領(現地同時録音)△信陽入城

伊暇、長村兩氏新竹を視察

【新竹電話】[illegible]參與官、長村法制局參事官は二十二日午前十一時來新、州廳に赤堀知事を訪問後、森田內務部長の案内で竹東天然ガス研究所、商工獎勵館等を視察午後五時新竹驛發臺北に向つた

本社工場見學(二十二日)

臺中州大屯郡[illegible]公學校見學兒童六十八名

あすの天氣

臺北地方 東の和風晴
北部地方 北東の和風晴
東部地方 北の利風晴後曇
西部地方 北の和風晴
南部地方 北の利風晴

概況(廿二日) 七七〇粍の高氣壓は蒙古方面にあり東に移動し本島は南部が曇他は一般に晴、近海は北東の疾風晴、波稍々高し

今晩の映畫

◇大世界館 自一時上映
1 奮闘ニュース
2 街に出たお嬢さん
3 シビオネ

◇新世界館 自一時上映
1 殺七千斷れ
2 花嫁組合
3 忠魂決死隊

◇タイゲキ 自一時上映
1 ニュース
2 無電非常線
3 男世帶八百八町
4 わが家に春あれ

◇芳乃館 自一時上映
1 パテーニュース
2 新妻の幸福
3 大阪・朝日ニュース
4 お活潑狂女

◇國際館 自一時上映
1 國歌の誘惑
2 淺日ニュース
3 ゴルダー

メガネは 小川眼鏡店 (臺北市榮町二丁目) 電話四二四〇番

大病院が採用の病人用食餌 粥重湯牛乳 パン手羊羹 アルミー 發賣元 株式會社日米商店 台北・台南・台中 益智商店

タイヘイレコード 愛國流行歌 泪で立つて日の丸よ 筑波高 唄 F-301 勇士の遺稿!! 萬感胸に迫るこの傑作をお聞き下さい 故岩瀬正外作詞・近藤政二郎・三田郁作曲

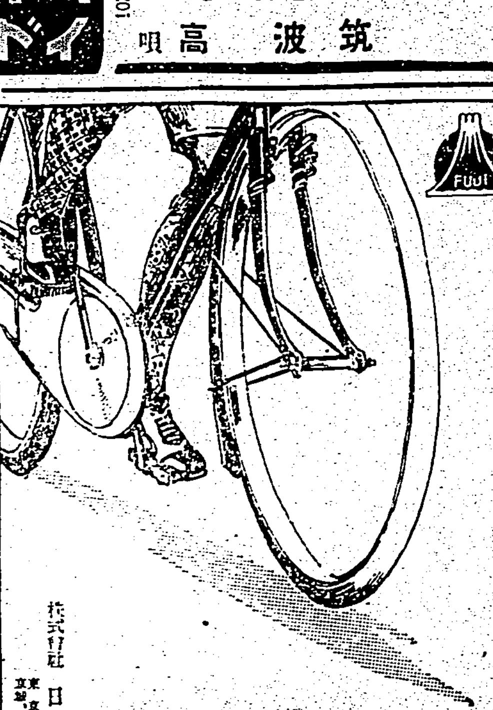

自轉車お買求めの條件
一、買ひかぶる懸念のないもの
一、誰でも知つてゐる名前のもの
一、乘り古しても價値あるもの
此の條件を備へたものは
たゞ富士自轉車あるのみ
特殊鋼製 富士自轉車
株式會社 日米商店

國産最高級 萬邦ペン 見本へ切手十錢封入御請求乞ふ 東京小石川區丸山町 萬邦ペン本舖

キングレコード 母子船頭唄 發賣早々ワツと嬰る凱歌! 鹽まさる熱唱 愛國流行歌 秋の圓盤界大異變!キングが放つたクリンヒット! 片面 曠野の夕陽 新譜・みどり B23

少年諸君見給へ この熱血談!! この痛快物語!! この面白さ!! 少年倶樂部十一月號は 痛快武勇號で體中の血が沸き立つ、これ程面白く心を養ふ雜誌はありません。賣切れぬ中早く早く書店へ! 定價五十錢!

理論と實際
それは育兒の上にも屢々問題を提供します
一般家庭に於ける離用の實際に即し顯著な手數を要せぬ樣に母乳に近いお乳に調製してあるのがキノミールです
藥店にあり
育兒用粉乳 キノミール K-112

テイチクレコード シーズン第一の傑作盤 流行歌 音信はないか 野村俊夫・作詞 八代五郎・作曲 小野巡・唄 激戰すんで月の露營の鳴く雁に、勇士が懷ふは故郷の母 B面 流行歌 霧の四馬路 南條歌美・詩 山下五郎・曲 美ち奴・唄 J★33

家庭と婦人

大根搾汁を使って酒造用の米を節約
水より衛生的で榮養に富む

酒造醸造に大根搾汁を使用して戰時下の原料米の使用量を減少せしめるといふ耳よりな發明が、岡山縣後月郡井原村小野哲夫氏の手に依つて完成されこの程特許許可となつた。これは生大根の搾汁に適當量の麹及び蒸米を加へて普通法に準じて酒母を造り、これに更に普通法に準じて

生大根 搾汁麹及蒸米を添加して醪仕込をなし熟成せしめるのが特徴である、生大根より搾汁を得るには大根の葉茎を切除し皮のついたまま細切し、これを壓搾器にかけて壓搾するが、この方法により凡て大根十貫匁より搾汁一斗八升を得られる、酒母仕込は例へば麹米九合及び蒸米一升七合に對し大根搾汁二升六合を加へて行へば、この仕込温度は初日攝氏五十七度より日數經過に從ひ多少高低あり初日より十二日目にして同七十九度に達し末泡を存し熟成するに至る。それに更に例へば麹米五升蒸米七升七合大根搾汁一斗四升五合を添加して

醪仕込 を行へばこの仕込温度は初日攝氏四八度より八日目に同七二度の最高に達し高泡を生じこれより漸次に温度下り末泡を存續し初日より二十二日目に熟成するに至る、この熟成せるものは搾り揚げて直に飲料に供することが出來る、この方法においては天然水の代りに大根搾汁を使用するので、天然水の如く有害なる微生物の生產及び障害物の混在なく、從つてその除去の手數を省き、これがため經費の節約をなし得、且つ大根搾汁には大根成分たる

蛋白質 並に少量の含水炭素その他辛味甜味苦味等を含有するため在來の天然水の使用の醸造に比し原料米使用量を減少せしめて經濟的醸造に適すると共に酒精は强度にして香味特長に富めるなどその利益は尠くない

主婦ノート

絲のよりを戻す法

絲のよりを引戻すには、絲をきれいな白布に卷き煮立つた湯の蒸し器にいれてから、一時間ほど乾かし、台にかけておきますかうすると絲が縺れず、ひどく苦しむやうなことがなく、ラクに編むことが出來ます。これは毛絲に蒸氣にあてると、柔かくふつくりとなるためです。

野菜の煮方 里芋は、水煮して、ヌラくが出たら、一旦これをあけて洗ひ落して煮ると早く煮えるのですが、大根や甘藷、牛蒡の場合は、煮こぼさない方が榮養がありますから、これは是非とも自ら違つた方法によらねばなりません。同じやうに、大根、人参なども、榮養の上からいへば煮こぼさない方がよいので、又これ等養分を含んでゐるものは、その汁を使へば、煮込みの時に、砂糖が少なくてすみます。何煮物をする時、時間をはかることも大切です。煮すごすと、物によつて不味くなり、火力が不經濟です。それからゆでものをした汁は捨てずに味噌汁に入れると榮養もあり風味を加へます。

フライ鍋の手入 フライなどをしたあとは、油をきれいにあけて、火の上にかざし、新聞紙でよく油をふきとつておくだけでいいのですが、他の料理に使ふ場合は、熱湯を入れてちよつと火にかけ、束子で輕く擦つて洗ひ流します。それでも落ちない場合は、同じことを三、四回繰返すと大概きれいになります。きれいになつたら火にかけて布巾で拭いて片附けておきます。汚れたからとつてフライ鍋の中は決して磨砂を用ひてはなりません。ただし外側はかまひません。

身の上相談

相談相手もなく煩悶に陥る精神上の問題で御相談になりたい方は手紙で身の上相談係宛御申込み下さい、電話や面會は御斷りします

進退に迷ふ妻

問 二人の子の母でありながら自分の道に迷ふといふ私は時局柄を辨へぬことでお恥しい次第でございますがお憐み下さいませ。私は補習學校しか出てゐませんが普通の女學校を出た人にまけないやうにと不斷に努めてまゐりましたが何や彼やと情ないことも多くせめては形に囚はれない信仰の道にも朝夕心がけて來ました。けれどもまだ修養が足りないのでせうか主人から万事にいられません。結婚後暫くは主人が何と申しても何を致しましても唯はいくと申し御免下さいとのみ言つてまゐりましたが只今ではかういふ主人には寧ろ言ふべきことは言ふ方がよいと考へるやうになりました。主人はお前は口が多くなつたと申します。唯御免下さいと申してゐた時は、お前の御免は口先だけだと言ひ、物の道理を言へばさからふといはれ全く立つ瀬がありません。詫びるべき事と考へながらもつい詫びそびれると剛情だと言つてたかれ出て行けとまで言はれます。餘りだと思つて外へ出ると早速鍵をしめてしまひます。薄給吏で二十二円の預金をした殘りから役所での引かれる物も多いので經濟も苦しいのに煙草代五円四十錢、酒代七八円、それに主人が胃が弱いので榮養物や薬品代も嵩み非常時に乏ちやいけないと思ふのですがどうともなりません。自分では逆も辛抱してゐるつもりでも私の始末が惡いやうに申されますとつい胸にもすゑかねるのです、思切つて別れようかとも考へますが子供がいぢらしくて迷つてをります。主人は口癖のやうに私が根性が惡いと申しますが學校時代はいつも操行甲でしたし色々主人の姉さんなどにも隨分盡してゐるのにと口惜しうございます。主人は學生時代柔道で鍛へて荒ばれん坊でしたが頭がよいので末は棟梁たるの器だと親戚も賴もしいといふやうなことで結婚したのでしたけれど結婚生活五年になるのにこの調子ではと存じます、諦めた方がよいでせうか、このままに生活を續けるものとすればどんなにすべきでせうか(下女)

答 誓願を新にせよ

貴女は大そう賢いそして物の考へ方の理詰めな方であるやうです。從つて兎角批判的になり易く万事に冷やかな傾きはないでせうか。女として又妻として非常なよい一面をそなへてゐると同時に兎角不仕合せな性格をもつてゐるやうに感じます。賢いといふ事、理性的なといふ事は勿論必要なことではありますが主婦の批判的で冷やかな事は家族に非常な淋しさを與へさせ易い。昔の人が「嫁が大賢人である家が治まらない」といふことを申しました、変な言葉ですが女が「私はよいのだ、私は間違つてはゐないのだ」といふ考でやつていくと家が円く治まりにくい。「私が間違つてゐました、悪いのは私です」といふやうに先づ自分を低い者にして主人を立て姑に頭を下げていくのが家に風波を起らせぬ秘訣だといふことです。勿論社會的事情も異つて來人々の教養も高まつた今日の世にそのままに當てはめるべき教訓ではないにしても大に味はふ價値はあらうと存じます。夫を「良人」と書くのも同じで、如何なる場合でも夫を良い人とする態度が眞の日本婦道ではないでせうか。賢いか否は問題でない女の姿は淋しい。温かいといふ事、柔順、淑やかといふ事が平和の天使として女が夫からも子供等からも永久感謝されていく貴い所です。謗るべきは謗れはないと言つて夫の缺點を批判的につべこべ陳弁することは一般の場合殆ほど良い結果をもたらすものではない、先づ詫びるといふ絶對「良人主義」で一ぺん事を治めておいて、夫の反省は徐ろに他の機會に待つといふ行き方が實際は一番效果的であります。「嫁の賢い女が一人をれば十人の家族がやせる」といふやうな言葉は女性の爲誠に不愉快な表現であるが、小理屈をいふ小女、剛情な女、冷たい女が四六時中家族に不快な種をまき散らし家庭生活の円滿と幸福とを破壞する例は世間に少くないと思ひます。貴女の御夫君は確かに有望な人物と信じます。その変り種の賴もしさを見込んで結婚されたとあればその性格上のよさを伸ばして大成せしめることは貴女としての責任であり又最初からの誓信でなければなりますまい、諦めるどころかお仕事は之からです、非常時局の波は一層貴女のいそしみを要求してをります、信仰は満されない寂さの棄て場所であつてはいけない、斯の大きな任務を完全に果させ給へと神の御稲にすがつてもお祈りして下さい、一人の人間の眞心に動かないものは世の中にはありません。(係)

夜尿症の悩み
子供ばかりでなく結婚期の婦人にもある

寒くなると子供はよく夜尿症を起して困るといふ家庭や、また、子供ばかりでなく、大人でも、特に結婚適齡期のお嬢さんに、この病で苦しんでゐる方々がとかくあるといふことを耳に致しますが、この機會に關大の醫學博士北川正惇氏の夜尿症の治療法をお聞き下さい

主なる原因 夜尿症の原因は脊柱性脊椎破裂といつて、脊椎骨の後がわれてゐるのが原因だつたり、膀胱の締りのない即ち、尿道括約筋の弛緩が原因だつたり、更に小さい時からの悪習慣によるものといつた工合で、その學說もまた、いろいろありますが一番多いのは肉體的には何等器質的の病氣の認められないのが多いのであつて、一體に深い眠りから淺い眠りに移らうとする時に夢をみて排尿しますが目が醒めると夢を忘れてゐる場合が多いやうです

神經質の人 それが大體就眠後二、三時間の時が多く、その時間に起して排尿させるのがよろしい、體質から云ふと殆ど皆神經質の人で、その周圍の人も神經質の人が多い、從つて夜尿とは密接な關係があつて多くの場合、注射など行ふと暗示的に治るやうです

精神の興奮は禁物 或る人は精神分析學的治療法を施す必要があると云つてゐますが、そこまでしなくとも治ると思ひます、しかしこの治療には先づ何よりも環境が必要です、それには夕食をひかへ目にするとか、水分の攝取をなるべく少くするとかに注意して、夕食後は絶對に飲食させぬやうにすると同時に足部の冷えぬやうにして眠ることで、夕食後二、三時間後に就眠するのがよろしい、精神が興奮しても尿量は增すものですから、子供など夜尿をしたからといつて、徒らに叱らぬ方がよろしい

豫防と治療 神經質な兩親殊に母親の態度が非常に病氣に影響しますから母親の神經質を治す必要があります、寢衣やズロースなどは湿つてゐないものを用ひるやうにすること、かうして注意すれば月に一、二回といふ輕い程度の夜尿症は豫防し得られるし、自然と治癒し得るものです

結婚期の夜尿症 しかし結婚期のやうに夜尿をするやうであれば暗示的に作用するやうな方法で治療をすることも必要です、かうした治療と暗示とを施せば多くは十四五歳までには自然に治りますが、結婚適齡期にも達した大人の夜尿症に、とかくはかに何か病氣を持つてゐる場合が多くて治り難いものです、しかし子供も大人も夜尿症の場合は、他に何か病氣（腎臓、膀胱、結核、膀胱炎など）があるかどうかをよく檢査してから治療することが何より肝腎です

連載マンガ 日の丸ペンチヤン (40) 下川凹天

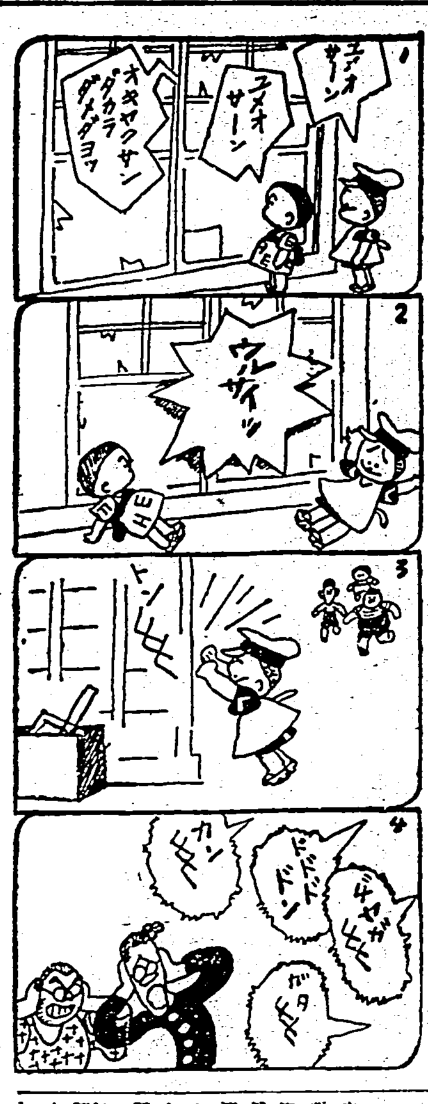

一歩進んだ頭痛藥

ノーシン

痛む頭へ！疲れた頭へ！

事務所、工場等で活躍する人々も、日夜勉强に専念する學生諸君も、家庭で家事裁縫、又はお子様の養育に余念なき奥様方も……頭が痛い、頭が重い、頭が疲れてボンヤリする等こ、一寸した事位で、休んでゐる時ではありません。そんな時には、スグこノーシンをのんで下さい。

錠劑ならば二錠！粉末ならば一包！

そして一刻も速く、輕いハッキリとした頭腦を取戻し、元氣で銃後の仕事をグングンとやり遂げて下さい。

☆ノーシンの優れた点は……頭痛や頭重を速かに解消すると同時に、頭腦の疲勞を素早く恢復して、朦朧とした頭をハッキリさせる獨特の藥効を併せ持つてゐる事です。而も常用すれば神經の榮養をよくし、心臓を强補する隱れた効果がありますから日々頭腦を酷使する現代人常備の頭腦藥として好評です。

主効：頭痛・頭重　頭腦疲勞・頭内朦朧　精神憂鬱・心氣倦怠　のぼせ・船車の酔

錠劑・粉末共に .30 .50 1.00 2.00 5.00 全國の藥店にあり

製造發賣元 荒川長太郎合名會社

HK.15 牛乳石鹸 常にお肌は清潔に

効果本位

服藥の最適期！虚弱を恢復せよ！

氣候の變りめである今時分に 感冒 赤痢 腸窒扶斯等傳染病がはやるのは病弱な人は勿論 健康な人でも 夏まけ 暑氣あたり等で 體がすつかり弱りきつてゐるからであります。殊に體の衰弱な方には 今が最も危險な時期であるが 然し其の反面藥の效果は 覿面に現はれるから 健康を取戻すには 又最適の時期であります。

世界的强壯劑ネオトン(NEOTONE)は 人體に絶對必要な ヴイタミン榮養素を 供給するのみならず 呼吸器を强壯にし 消化機能を活潑ならしめ以て 食慾を增進し 身體を强壯ならしめる 再建設的作用が優秀なる名藥であります。

適應症

呼吸器疾患・神經衰弱・萎黄病・貧血症・腺病質・食慾不振・肋膜炎・産前産後・榮養障碍・急慢性氣管支加答兒・一般虚弱・心臟疾患・病後恢復期

(本劑を服用なさる時は 先づ御醫師さんに 御相談下さい)

發賣元 柳韓洋行 京城・大連・上海

ネオトン

【全國有名藥房販賣】 包裝 小瓶 中罐 大罐

開花三世相 (15)

村松梢風 作
中一彌 畫

ゆすり（三）

「何んといふ人だ?」
「秋原左文治と申されました」
「秋原左文治——?」
猪之助は首を捻つて考へたが心當りがなかつた。
「どういふ用件か聞いたか?」
「はい、それは尋ねましたが、用件は若殿樣にお目に掛つて直き直きでなければ申されぬと云つて居ります」
「どんな人だ?」
若黨は一寸口篭つて
「お見受けしたところでは、少々何んでございますが、併し、お直參の人だと御當人は申されました」
「何、直參の人だ?それではともかくもお目に掛つて見ようから、表座敷へお通し申すがよい」
「畏まりました」
若黨は立ち去つた。
「お兄い樣、御來客は、御存じない人でございますか?」
「うん、知らぬ名前だが、とにかく會つて見れば判る。時に御江、今の話だが、たきのことなどは滅多に口に出してはならんぞ」
「はい、承知いたしました」
猪之助は着流しの儘、一刀だけ携へて表座敷の方へ行つた。御江も其の後から共に部屋を出た。
兄妹が出て行つたあとで、境の障紙を開けて顔を出したのは主人の愛妾のお瀧であつた。
丸髷に結つて、眉は落さずにゐる半元服といふ艶めかしい姿。
さつき御江が云つた通り、おたきの前身は芝の神明前で[illegible]といふ看板を掛けてゐた遊藝の師匠であつた。が、遊藝はともかくとして、其の美貌と愛嬌が評判になり、弟子入りをする者も相當あるので、どうやら生活を立ててゐた。
神明にゐた時分はいろんな噂が立つたが、美しい女師匠にとかくの噂は附きものだから世間でも別に怪しむ者はなかつた。
すると去年の春頃[illegible]で盛大な浚ひをした時、喚ばれて來た藝妓や遊藝師匠の中に混じつてゐたが、美しい其の一際目立つ容姿が、[illegible]よりも當日來賓の主人甲斐守を引付けたのだつた。
甲斐守は元來非常に[illegible]なんであつた。それが、[illegible]の無聊しさからとは云ひながら、おたきに迷つたのは[illegible]たやうなもの、はじめは矢張り[illegible]辺へ妾宅を構へて其處へおたきを置いて通つてゐたが、それを遂に屋敷へ引き入れたのであつた。
お瀧は主人の寵を恃にきて次第に増長して來た。物見遊山、芝居見物は云ふまでもなく、[illegible]を極めてゐるが、今では甲斐守は何事でもお瀧の云ひなり法題だから誰もお瀧に楯つく者はない。
（あの小娘が人を馬鹿にしてゐるよ）
お瀧は口許にさういつたやうな薄笑ひを浮かべて静江が出て行つた後を見送つてゐたが、やがて辺りを見廻し乍ら猪之助の机の側へ行つて懐中から一通の手紙を出し、読みさしのまま開けてある書物の間へそつと其の手紙を挟んで、直ぐに其の部屋を出て行くのであつた。

蕎麥談義（中）

美味求眞から簡易食時代へ

植原路郎

秋の俳題を拾へるものの随一は何といつても蕎麥であらう

信濃にも蕎麥と仰ぎ月夜かな　一茶

何時の時代に於てもさうであらうが、一世に名をひびかせた一茶も名實為たる粗衣を纏うて花のお江戸の世に時めく茶宗匠を訪れた。留守の一隅はお定まりの主人居留守の一矢を放つた。一茶は何も聞らず、ふるさと柏原からわざわざ持つて來た蕎麥粉、主人不在とあらばと、玄關の式台にパラ〱と撒き、信濃にも蕎麥と仰ぎ月夜かなの一句——後に至り、この家の主人はじめて一茶であることを知り、早速書状を送つてその無禮を謝し、折を得て信越路を旅し柏原の里に一茶の庵を訪れた。しかし、そこには人の影さへ見えず、軒に苔むした古瓢に

俳諧の殿樣これへ御成りかな

の一句が書きつけてあつたといふ。柏原の里といへば、信越の國境、いはゆる近代人に解り易くいへば、近頃はやりもののキヤンプなどで有名になつて來た野尻湖（今頃あの絶景が有名になるのは遅きに失したが）へ約一里、そしてこの辺り月見草の大高原を見る。信越を締め括る山容を聳えさせる黒姫、妙高の三山は夕陽を背にプロシアン・ブリユーともいひたい青黒い姿をぬつと突き出してゐる——とにかく、旅行者よ、これから妙高のスキーにでも行かれる人あらば、列車が柏原の驛を出たならば四辺の風光に見入り給へ——とお勸めして話題を變へよう

◇　◇

蕎麥の歴史はすでに二千年餘、元正天皇の御代、飢饉に備へんとして甲斐天目山附近の山野に蕎麥を作つた記録はあまりにも有名である。我國の蕎麥は野生のものもあつたが、また支那から傳來したものもあるやうである。その世界的分布から見れば、バイカル湖附近にも野生の蕎麥を認知し、北米の山脈地帶にも見るといふから、想ふに寒冷の地によく育つものと思はれる。さて、吾々が称するところの二八蕎麥、即ち德川時代の用語に從へば蕎麥切なるものの發達をみたのは、やはり德川時代に於てであるのである。殊に江戸文化の爛熟期たる文化文政の頃に至つては、蕎麥の持つ獨得の風趣は殊に愛でられ、麻布更科の店に駕籠を乗りつける粹な女の姿さへ見られた[illegible]は浮世繪に傳へられてゐる。供の者が何樣御入來と店へ通ずるその間に、帯の間から細い銀煙管を取り出して、まづ、いつぷく……なども世の中は何といつても悠長でごさんしたといつた感じである

◇　◇

各店各樣、さまざまの技法を競つて、江戸末期から明治中葉にかけては、特色ある蕎麥店を發見したが、時代の波は、何時しか老舗を蝕み、今に殘る名代の銘舗は少くない。しかし、今に殘る名代の銘舗としては、東京では麻布永坂の更科、神田連雀町のやぶそば、日本橋の[illegible]、下谷池之端の蓮玉庵、淺草雷門の藪そば、神田の地久庵、本郷團子坂の藪そば、本所の[illegible]、銀座七丁目の長壽庵など、今日なほ名殘りの門戸を張つてゐる

◇　◇

昔の蕎麥屋は、たとへ二尺の狹地といへども庭の眺めを見せて、蕎麥を供したものである。神田連雀町の藪そばなども震災前まではこの趣があり、家の作りも田舍風に町家ではあるが、いかにも日本趣味横溢のものであつたが、近頃は大衆向の名の下に椅子もならべ、だが、それでも入口のあたり、昔をおもはせるものがある。ただ非常に麵類の彩りに工夫を凝して來たのは、世間一般の生活様式の變化である。即ち生活の集約化といふことが趣味もしくは、眞味求眞を蔑ろにして、そこに、安價な麵類食、もしくは代用食としての存在を確保させて來たことである。百貨店の食堂に蕎麥が再び從來の蕎麥屋と[illegible]されたいはゆる蕎麥店は、最近共通マークまで作製して、その存在を明かにすると共に一種の團體食堂に化さうとしてゐる有様である

◇

蕎麥屋は勿論、[illegible]いはゆる蕎麥店は片手間にカレー丼、と称へてカレーライスの化物を並べ、更に學生街の近くへ行けば、パクレツ蕎麥などと銘打つて、天ぷらの衣のかけらの浮き物をかけ蕎麥のたねに用ひて、味をつけたものなどが出現したり、カレー蕎麥と称して、カレーに豚肉をあしらつたものをつけとしてこれに蕎麥を入れたものなどが見參してゐる。邪道からいへば、たしかに下落であるが、これも簡速のやうに嗜好を責めるのは或ひは酷であらう（つづく）

映畫の常識 (8)

最初の撮影所建設

我國で最初に映畫を撮るために撮影所が出來たのは、明治三十七年七月で、それまで機械フイルムを[illegible]として時々時事映畫で成功し、また日露戰爭のために益々活躍するやうになつた吉澤商會が目黒に[illegible]上に建てたのがそれであつた。この撮影所は、下は土間で四壁の下半分は吹通しとなり、上部を硝子で圍いた今日でいふグラス・ステージで強光線を應用してゐるのは、當時としても非常に進んだものであつた

これに刺戟されたものか、翌年の三十八年の五月には横田商會が撮影所を京都市上京區[illegible]町に設立した。これが今日の日活となる最初のものである。尚ほこれに續いて明治四十一年には梅屋庄吉氏の〆パテー商會が大久保百人町に、四十二年には福寶堂が日暮里花見寺の境内に、それぞれ撮影所を起して其處で撮影することになつた

しかし吉澤商會の撮影所を除いては、ただ野天に日除テントを張り、その下に芝居に使ふそのままの道具を飾つて撮るといふ仕組みであつた。從つて雨や雪が降れば仕事を休み、空が曇つて光線の工合が惡いと、テントを外して露天撮影をするといふ有様、その中で完備してゐる吉澤商會の撮影所でさへ今日のトーキーステーヂの設備を見る時には、よく是で映畫が出來たかと驚く位だが、その當時とすればなかなか立派なものであつた

その撮影所で、吉澤商會が撮影を開始したのは明治四十一年の一月の『己が罪』で、相州片瀬海岸にロケーションした中野信近一派の新派劇で、是が一般新派映畫の先驅となつてゐる。また横田商會が尾上松之助を加へて撮影を開始したのは、それよりぐつと遅く明治四十二年以後のことである

カナ文學ニュース

△廣東ニムカツテ進撃中ノワガ軍ハ二十日夜間ノ追撃ヲシテ午後十一時ニハ廣東東北方ヤク三里半ノ龍眼洞フキンニ進出シマシタガ二十一日午後三時半ニハワガ軍ノ戰車部隊ガ廣東ニ入城シマシタ

△大冶西方地區ニマハツテ敵ノ正面ニタツタ石本、末次ノ諸部隊ハ二十一日未明大冶縣城ヲセンリヤウシマシタ　平田、中島ノ諸部隊ハ二十日午後六時ニ大冶鑛山ヲセンリヤウシマシタ

今週の映畫

ゴルダー

廿二日から國際館

監督はジュリアン・デュヴィヴィエ、主演はアリー・ボールとボール・アンドラル＝ゴルダ＝ダヴット・ゴルダは猶太人だつた。彼は若い頃志を立ててロシアを後にカナダへ行つた。そして働いて今では立派な資本家になつてゐる。或日旧友の訪問をうけた。彼も猶太人で一緒に働いて來た男だ。今は見る影もない位に疲れ果ててゴルダに金の融通を頼んだが、ゴルダは貸さなかつた。[illegible]この猶太人は自殺した。ゴルダは自分自身の心臓を射抜かれた様に感じた。ゴルダはそれ以來病床にふせつた。ふと彼は考へて見る。生涯をかけて富を得た男が今何を得てゐるのだらう。利己的で愛情のない妾、我儘一杯に育てて了つた娘、然も妾の話では娘のジョイスは彼自身の子でないことを知つては事業も地位もこれまでだとゴルダは巴里を棄てて田舍へ引込んだ。娘が許婚との結婚のためには莫大な金を持たなければならない。彼は何も知らぬ娘の幸福のためロシア政府と石油の取引をして見事に成功した。然しゴルダの心臓は休息を欲してゐた。船がヴオルガの河を下る時、若い猶太人がゐた。昔は若い希望に燃えてゐた、嘗てのゴルダの様に。再び自分と同じ運命を辿るかも知れないこの若者にゴルダは金を與へ取引上の重要書類を巴里へ託して最後の息を引取つた——同時上映は『[illegible]のヨーロッパ』である。

我家に母あれ

二十二日より　タイゲキ

原作森山圭手、脚色[illegible]、監督[illegible]と云ふスタッフ—梗概— 太陽タクシーの主人健道（坂本武）は花枝（坪内美子）ふじ子（高杉早苗）みどり（三浦光子）の可愛い三人娘を持ち子供には恵まれてゐるが金運に恵まれず忠實な運轉手園田（[illegible]大寺伸）と懸命に働いても一向に儲からず以前に買つた自動車の月賦が拂へずその上新車を買ふ爲に金の工面をしなければならない有様であつた。或日世話好きの神田の伯母はま子（岡村文子）が健道に後妻をとの話を持つて來たが健道は相手にならず益々窮乏さうであつた。それはつまらぬ感情の行き違ひから現在は別居してゐるが十分に未練を持つてゐる妻たき子（吉川満子）の事を思ひ出したからであつた。健道から新車を買ふために借金を申込まれた銀行の大賀（[illegible]）は彼の銀行にたき子から金を出した廊にして二人を元通りに納めようと奔走した結果、[illegible]健道を訪ねた女に今更といふので健道はたき子の申出を断り折角の再會も物別れになつてしまつた。大賀は怒つて仲人役を辭退した。それからの健道は[illegible]酒ばかり飲む様になつた。二人の娘はこの両親の間に心を痛めて協力して円満に解決がつく様にと相談した。娘達の將來を思ひ續けた健道は後妻を貰ふ決心をした。はま子の家で見合ひを終へて歸宅すると花枝もみどりも不在で唯一人ふじ子だけが殘つてゐて彼女は父に云ふのであつた。『姉さんとお母さんを迎へて歸りますの。何故新しいお母さんをお迎へになりますの。私達には立派なお母さんがありますわ。今までお母さんを迎へなかつたのは子供が口出しをしなくてもいいと思つたからです。親子の愛情つて理屈ではありませんわ。お父さんもつまらぬ意地を張り過ぎましたわ。お母さんを許して上げて下さいません?皆で頼んでゐるんです』健道は娘達の愛情に打たれた。そしてはじめて家庭に眞實の母の必要を悟つた——同時上映はパラマウント作品、[illegible]作品『[illegible]八百八町』

つり

△淡水　渡船場は[illegible]高く見込なし　港内は旭橋附近で[illegible]
△淡水　うす濁りなるも潮が利いてエビで面白く釣れる
[illegible]すれば早[illegible]附近でスズキ、セイゴがよく釣れ[illegible]釣り方しくない
△山手脚　[illegible]では[illegible]多くハヤ釣りには一寸不向、三峡へ[illegible]する坪林路は鯛の穴釣りに面白からう
△海底　波高きもボラがよく釣れる
△紅山　波高く黒鯛が岩間によく、波が穏まれば外澳方面でチヌ、コテングが大溪方面でミツボシがよく釣れよう　餌はザコ、エビ
△頭園　ボラが面白く釣れるが餌が手に入らぬ爲めザコを用意されたい

臺日漢詩壇

選者　魏清德

[illegible]

メガホン塔

▲東門町市場附近にて人力車内に婦人用[illegible]色洋傘をお忘れの方、保管してゐますから、受取りに來て下さい（東門町派出所）▲[illegible]詩吟は毎週木曜の晩西門市場稻荷神社社務所二階でやつてゐます（詩吟神風會）▲市内佐久間町二丁目廿番地の表通りの溝は不潔で困ります、何とか方法を講じて下さい（附近住民）▲帝國製糖新竹工場より昨年の樣な不親切な取扱法をやらないで下さい（耕作者）▲[illegible]に從事した者の日當を早く支給して下さい（[illegible]）▲宮前町一番地より六番地附近にて茶色[illegible]洋服上衣を遺失す、心當りの方は御知らせを乞ふ[illegible]（電話三一三七五）▲二十日中央研究所前で万年筆を落された方保管してゐますから取りに來て下さい（新起町派出所）

商況（廿二日）

臺灣正米市場

前場　當不申
一、二期蓬萊　中　二、〇　先　二、〇
中場　不申
（正米公定相場）（出來高）
一期蓬萊　不申
二期蓬萊　二、〇

基隆在庫米

一期蓬萊米　一四〔illegible〕

高雄在庫米

一期蓬萊米　二、九五六
二期蓬萊米　四五、六二九
一期在來米　一、一九〇

大阪期米前場

節	寄	中	先
一	三六、〇五	三五、七六	三五、六六
二	〇二	七七	六七
三	〇六	七七	六九
四	〇九	八〇	七〇
五	一〇	八一	七四
六	一二	八二	七一
七	一一	七九	七〇
八	〇九	七七	六七
九	〇七	七六	六六

東京期米前場

三五、九〇　三五、七〇　三五、七六

神戸期米前場

三五、〇八　三四、六九　三四、四九

東京銘柄前場

[illegible]

東京銀行貸株

[illegible]

東京短期前場

[illegible]

東短取組喰合

新東　二六九、八〇〇株
[illegible]

東京長期前場

[illegible]

東京長期總取組

[illegible]

大阪短期前場

[illegible]

大阪長期前場

[illegible]

大阪砂糖清算前場

[illegible]

臺日案内

書籍　支那大地圖　臺北榮町一　振替臺北二〇四　新高堂書店
醫院　齒科末廣齒科醫院　臺北市末廣町一丁目（新世界前）
X光線　新設　兒科內科　小林醫院（入院隨意）　臺北大和町
內地土産　桐田の文旦とジャボン　臺北榮町　電二六五六番
文旦とジャボン　臺北本町二矢野商店　電五二二二番
樂器　樂器・蓄音器　修理買入　臺北千歳町　河合樂器店
寫眞　昭和乾板　じと　印畫紙　臺北市京町　西尾商會
カメラと材料　フタバ寫眞機部　臺北市京町二　電話七〇〇弐番
カメラ中古品高價買入　臺北市京町二　南光寫眞機店
時計眼鏡　和田はメガネ専門　臺北本局前西線通り　電六三五〇番
メガネ専門日光堂　臺北市京町二ノ一〇　電四九五七番
メガネは金光堂　兒玉町一丁目　電話一九五八番
料理屋　仕出し　料理辨金本家　電話五四〇五番
金融　電話土地建物　[illegible]
小口金融　[illegible]
藥種商　喘息にワンカ　[illegible]
治療所　即刻效顯　注射以上　板野淋藥
淋病樂生堂療法所
ラヂオ器械　ラヂオ拂下品　[illegible]
洋服　洋服の御注文は[illegible]
電器機具　鑛山用蓄電池　臺北[illegible]
鑛山用極板　[illegible]
雜件　文化卓子椅子　[illegible]
ベニヤ　[illegible]
計理士　臺北本町一　[illegible]
玉突臺　臺北市大和町五ノ五
一等　玄米精乳・牛乳　長命軒
計理士　海野正造
熊崎式　姓名學　益永豐滋

マルカン酢

天下一品
マルカン使つて
みのりの秋の
美味
ゆたか!

笹田本店
笹田商店

クロバー
レモンクリーム
素晴らしいレモンの漂白作用で若さに輝く魅力をつくる
35セン　60セン
東京・三榮商會・大阪

櫻正宗
瓶詰・樽詰
明朗で爽味な國民保健の方法は醇良な櫻正宗の御愛用にあり
（惡酔せぬ酒）

宮内省御用達
山邑酒造株式會社

コシケ・月經不順・子宮諸病と子寶を望む御婦人へ
現代女性の一歩進んだ婦人科藥
惠乃玉
愛の結晶は母体の健全から
御愛用者の御評判で海外迄も益々增加!
何よりかより事實が雄辯!
一度使用して一週間有効!のますに用ゆ
やつぱり是が一番よい!
惠乃玉の主効
八幡市春の町　合資會社　貴命堂本家

武田發賣品
ノーシンをのんだ頭の輕い朝

下痢
アルシリン錠
慢性腸カタル
腸内異常醱酵
傳染性腸疾患の下痢、食餌中毒
鼓腸、自家中毒
アルシリン錠の主効分は珪化銀珪酸と銀炭末にして、下痢の原因たる腸内の醱酵性物質並に有害毒素を吸着解毒し、且つ有害細菌を殺菌して腸内を消毒するのみならず、腸粘膜面を被覆保護して合理的に下痢を消退せしむ。
本劑は少量にてよく效果を現はし、連用するも食慾不振並に便秘を來さず。
發賣元　大阪市道修町　武田長兵衛商店
東京代理店　東京市本町　小西新兵衛商店

臺灣日日新報
本日夕刊共十二頁
編輯發行人 佐々木
發行所 臺北市榮町四丁目 臺灣日日新報社

社説
廣東攻略の意義は重大 生殺與奪の權は吾が手に

一

南支抗日の據點であり、蔣政權にとつては、抗戰資材輸送路の基地である廣東は、遂に陷落した。十月十二日拂曉を期して南支各面といはるる無血敵前上陸をバイアス灣に敢行したわが精鋭な大兵團は、眞に疾風迅雷、抗策を掃くの概を示しつつ廣九鐵道に沿ふや、突如西河を渡つて惠陽を屠り意表に出たる迂回作戰に先鋒の戰車隊はその快足を利して猛進、二十一日午後三時三十分には一部は廣東に突入、日章旗は翩翻と南支の心臟部に飜つたのである。此間僅かに十日間、世界の軍事專門家もおそらく只啞然たるものがあらう。斯かる赫々たる戰果をあげ得たることは、上御一人の御稜威によること勿論であるが、又我作戰の至妙と相俟つて、忠勇義烈世界に冠たる我將兵の壯烈比なき勇戰によるものであつて、銃後は感激にまで昂けと叫ぶ万歲の聲により國民の意氣顯揚さるると共に、不幸戰野に斃れたる勇士の英靈に對しては心から感謝と哀悼の意を表さねばならぬ。

二

大本營海軍部の公表によれば、畏くも秩父宮殿下には竹の園生の尊き御身を以て本作戰の開始に參畫遊ばされ、炎熱の地に將兵と俱に御勇戰あらせられる御由、眞に恐懼感激に堪へない所であつて、將兵の士氣も一段と振ひ立つたものと拜察する。南支方面軍最高指揮官が、古莊幹郎中將であることは島民として眞になつかしく、この赫々たる戰捷を一入感激致したい欣びを如何とも致し難い。

三

廣東陷落の持つ意義に付いては廣九、粤漢兩鐵道の完全なる遮斷による抗戰資材輸送路の閉塞は申すまでもない事で、南支からする對支援蔣英國香港に無言の重壓を加ふる事又明らかである。更に蔣政權の南支補給路を遮斷し、又前軍參謀長の談にあるが如く、蔣政權自ら壓迫を與へたものであつて、いづれより見るも廣東攻略の意義は頗る重大なるものがあるが、この廣東と目睫に迫つた武漢三鎭の陷落と相俟つて、蔣介石の下野、或は抗日政權の消滅への急速なる發展を豫期することは、強ち杞憂に過ぎざるものと云ふことを得ない。事態は必ずしも公式的な簡明さを持たぬかも知れない。抗戰の持久は勿論のことその國體は、寧ろ小さく凝固し、悲劇的な頑強さを加へ、愈々焦土抗戰の最後的段階に入るべき事を覺悟せねばならぬ。兎に角、廣東の攻略は全國民の齊しく大歡喜を以て迎ふる一大事件であるが、これを以て心に間隙を生じ、國民精神の上に緊張を缺くが如き事あつてはならぬ。最後の五分間こそ、最も警戒し、一層努力せねばならぬ秋であることを悟るべきである。

畏し秩父宮殿下 最前線で御精勵 十四日下涌墟に御上陸

【東京○○にて廿日發同盟特派員】秩父宮殿下には畏くも大本營陸軍部參謀の御資格をもつて親しく白耶士灣敵前上陸作戰に御參戰、日夜最前線に御精勵、全軍將兵の士氣を御一身に集めさせられつつあるが、最前線の上陸の日より一週間目十八日には暫しの御陣營にて御休養遊ばされ、殿下には〇〇部隊の作戰計畫に關し詳細なる御說明を御聽取あらせられて上陸部隊殊に〇〇部隊の御慰問を遊ばされ、畏くも〇〇部隊の飛行基地に向はせられ海の荒鷲の活動振りを親しく御視察遊ばされた。御附武官が感激に咽んでゐたと「今日は少し涼しいなあ」と仰せられた南海の太陽の暑しい日であつた。〔illegible〕殿下には十一日敵前上陸の當時から御勇躍あらせられた。十一日早曉にかけての敵前上陸の當時の如きは殿下には近くに一際もあらせられず、刻々偵察されたる軍狀を御視察されて一々御確認なる御見聞をお執り遊ばされたのであつた。上陸成功の第一報は全將兵の歡呼聲裡に御嘉納遊ばされるや殿下には真つ先に勝鬨を擧げさせられ早速内火艇を賜つて上陸地點を御視察遊ばされ親しく前線の諸部隊に御激勵の御言葉を賜はり、翌々十四日殿下には下涌墟の部落に御上陸遊ばされた。この日こそ兩文の御上陸にひれ伏した日であり日支平和の兩國國交の永遠に記憶すべき佳き日とはなつた

廣東を完全占領

【東京廿二日發同盟至急報】大本營陸海軍部二十二日午後四時三十分公表

二十一日夜我軍は完全に廣東市を占領せり

大掃蕩戰を行ふ

【廣東郊外沙河二十二日發同盟】我軍が廣東市に到着した二十一日夜は徹宵銃砲聲を耳にし廣東西側地域には尚多數の敗殘兵がゐたので我が長谷川部隊及び小池部隊は二十二日早曉より沙河廣東間を南北兩地區に分れて一大掃蕩戰を開始した、敗殘小部隊は所在の家屋に、更に大部隊は北方の陣地に據つて迫擊砲、山砲を以て抵抗したが午後五時半頃に至り砲聲は次第に北方に遠ざかり皇軍は續々市內に進入、茲に廣東市は完全に我軍の占領する所となつた

市內には敵兵を見ず

【廣東二十二日發同盟】大本營陸軍部發表(一)昨二十一日朝來敵を擊破しつつ前進中の我が快速部隊はその先鋒をもつて同日午後一時半廣東市に到達しその主力をもつて午後四時過ぎ同市の北方地區に進出せり、廣東市內には殆ど敵兵を見ず(二)前線各部隊は殘敵を掃蕩しつつ夕刻廣東市東北地區に進出せり

空前の立體協力作戰 投下爆彈は五百餘噸

【廣東○○にて二十二日發同盟特派員】上陸十日にして廣東部隊は遂に廣東市に突入し今次作戰の第一目的を見事に達成して中外を驚倒せしめたが此間終始陸軍部隊の前進路を開拓し、又遠く敵地に進入して敵の後方部隊の進路を切斷して來た海軍航空部隊の協力は間然するところなきものがあり、眞に陸海協同作戰の成果として近代戰史に偉大なる金字塔を築き上げたものである、即ち海の荒鷲は前後十日間の天佑とも云ふべき絕好の秋日和に恵まれて縱横に作業に充分手腕を發揮し完膚なきまでに敵の陣營を粉碎した。陸軍部隊前進路開拓のためのみに使用された出動延機數だけ數へても實に二千數百機に達し、投下爆彈總量亦五百餘噸に及んでゐる、また敵に與へた直接の損害は兵六千、戰車五十台、貨車、自動車夫共三百輛を下らざるものと見られてゐる、陸軍部隊の前進を阻まんとして敵が防禦線を張つた部落、市街を灰燼に歸せしめたるもの多數、抗日政權が生命線と賴んだ廣九、粤漢兩鐵道は實に卌數ヶ所に亙つて切斷され破壞された鐵橋も十餘ヶ所を數へてゐる、二十一日午後二時半陸軍の先鋒部隊は堂々大縱隊をもつて上空から見守る海の荒鷲に依る援護協力並に護衛の下に整然隊形のまま最後の目的地に突入したのであるが、海陸空の立體協力作戰が今度程旨く行はれて敵を潰滅せしめたのは有史以來未曾有のこととされてゐる

鹽澤中將こそは海の最高指揮官

【東京二十二日發同盟】大本營海軍部午後三時四十分發表――今次南支作戰に於ける海軍部隊最高指揮官は鹽澤中將なり

輝く南支作戰軍の總帥古莊幹郎將軍 廣東を眞に一擧に屠る

わが南支作戰軍の總帥は晴れて二十二日遂に覆面を拔いで國民の前に現はれたその名は古莊幹郎將軍、氏は熊本縣出身、當年五十七歲の陸軍中將、嘗て陸大教官、參謀本部總務部長、陸軍次官、航空本部長を經て昨年八月台灣軍司令官として赴任今回の南支作戰の最高指揮官となつたもの、實行力の強いことでは部內隨一と云はれ作戰に關する權威者である(寫眞は古莊將軍)

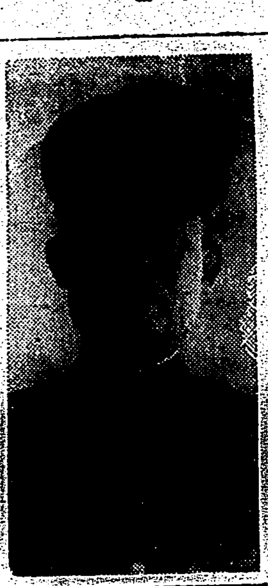

【東京二十二日發同盟】白耶士灣敵前上陸から僅かに十日、廣東四十里を疾風の如く突破して敵の本據方もあれよと云ふうちに抗日支那の大策源地廣東を陷れ世界戰史に新しい一ページを綴つた輝やく將軍

廣東陷落と列國

黨軍の無力暴露 臨時政府側の意向

【北京二十二日發同盟】廣東陷落の報に對し臨時政府側の意向は大要次の如し

廣東陷落は日本の南支作戰の〔illegible〕

眞の日支提携を早めん 維新政府喜ぶ

【上海二十二日發同盟】〔illegible〕

今後はゲリラ戰が關の山 英國一般の評

【ロンドン二十一日發同盟】日本軍の果敢な廣東攻略に英國朝野も一驚の體で支那軍は今後はゲリラ戰によつて後方擾亂を試みるのが關の山であらうと一般に見てゐる、英國政府も別段外交上の措置に出づる樣子もなく、出先官憲が沙面租界の維持、在留民の保護に萬遺漏なき手配してゐたことに滿足の意を表明してゐる程度である、尤も廣九鐵道には百万磅の英國資本が投下されてゐるので今後同鐵道の權益確保に關し日本政府との間に交渉が行はれるかも知れないが差當り成行きを見送る態度を固持するものと思はれる

蔣に大打擊 佛國紙の觀察

【パリ二十一日發同盟】廣東陷落の報は夕刊各紙の一面に大見出しで報道され〔illegible〕

更にジュルナール・デ・デバ紙曰く

〔illegible〕由乃至はソ聯邦より得てゐたから軍大打擊を蒙るわけである、尤も日本はフランスに對し軍需品供給の繼續をかけてゐるから次に如何なる作戰に出づるかは注目される

南支の中心都市廣東が日本に制されて支那側の蒙つた物質上、精神上の影響は甚大で蔣介石の面目丸潰れになつた、廣東占領を契機として日支關係に新局面が拓かれるわけであるが今回の南支作戰奏功により近衞內閣の地位は一段と強化されよう

米人も驚歎

【ワシントン二十一日發同盟】廣東陷落の報は大見出しで各紙を飾り、外國人の生命財產に關する問題を生ぜず僅かに十日間の短時日で一氣に目的を果した神速な進擊振りには流石に米國人も驚歎の目を瞠り、上海及び南京攻略の際と異り非難めいた聲など全然聞かれない、政府筋でも全く沈默を持してゐるが今後日本が努めて列國の諒解を求むる方策を採るにおいては米國としては積極的に日本の意圖を邪魔する方策に出ないものと觀測される

支那軍は逸早く廣東脫出

【香港二十一日發同盟】廣東來電UP電に依れば廣東の陷落が意外に早かつた原因は我軍の迂回作戰が見事奏功し廣東防衞軍は後方との連絡を遮斷され孤立に陷らんとした爲めで支那軍は兵營本部を始め逸早く廣東を脫出したと言はれる

郭思演は逃亡 吳市長翁源に脫出

【香港二十二日發同盟】テレグラフ紙の報ずる所に依れば廣州衞戍司令郭思演は風をくらつて逃亡した

【香港二十一日發同盟】確實なる支那側情報に依れば廣東陷落目睫に迫るや廣東省政府主席吳鐵城、廣東綏靖主任余漢謀、他廣東軍政首腦部の軌轢は既に表面化し內部的にも破局に直面し吳鐵城は重要書類を攜へて首腦部と引揚げ翁源に脫出したと言はれる

吳鐵城は處刑か 香港に入つた情報

【香港二十一日發同盟】廣東省政府主席吳鐵城は省政府と共に廣東省北部翁源に脫出したと傳へられてゐるが當地に達した別の情報に依れば吳は余漢謀のため處刑されたと傳へられる

余漢謀の降伏說

【香港二十一日發同盟】確報に依れば余漢謀其他の廣東軍將領は遂に日本軍に降伏したと言はれる

廣東省政府の落ち行く先

【香港二十一日發同盟】北方に退却した支那軍は從化、花縣の線も見込み立たず、英德東西の線で喰止めんとするものの如く盛んに陣地を構築中であると、翁源に移つた省政府は陣地の關係上韶州或は樂昌に移るものと見られるが更に南雄に行く可能性が強い

漢口に殘るは兵士ばかり 軍事官廳は全部撤退

【香港二十一日發同盟】漢口來電に依れば〔illegible〕

舉國黨結成に 舉黨協力 社大黨申合せ

【東京二十二日發同盟】社會大衆黨では二十二日午前十時本部に代議士會を開き〔illegible〕

極東地方をソ聯が二行政區に分つ

【モスクワ二十一日發同盟】ソ聯政府は二十一日附の人民委員會議令をもつて極東地方を二行政區に分ち、ハバロフスク地方(首都ハバロフスク)とウラジオストック地方(首都ウラジオストック)となす旨布告した

漢口の英大使館員全部重慶に向ふ

【香港二十一日發同盟】漢口來電によると漢口に在つた英國大使館員は二十一日全部英國砲艦に便乘重慶に向つた

人事

▲土井季太郎氏(特務課技師)二十一日臺北市明石町四六二ノ三に移轉

天無口

今度といふ今度は、世界中が"ダーツ"だ。まさかコレ程まで早く廣東が落ちる樣などとは思ひも寄らぬ事で、その意外さから各國の政府筋や新聞などは、南支那軍に對し罵倒さへ加へてゐる▲"呆れ返つたものだ"など今更ら言つて見たところで、ソレは結局自己の不明と極東に對する認識不足を告白する以外の何ものでも無い〔illegible〕▲これで今まで支那側のデマ放送に踊らされてゐた諸國さへも身に應へて知られる譯で、日本國民として眞に欣ばしいものである▲それにしても今度の南支方面軍の謀略工作は寸分の隙も無い申分なき正確さであつた。支那側などでは九線に割りて皇軍が進攻する樣に考へてゐたらしいがそんな方面にはお構ひなく、惠州、博羅、增城、從化と長短距離を一直線に、それこそ無人の境を行く以上の強襲さを以てヒタ押しに押し進んだ。全く戰史にも見るを得ない大快走、大猛進振りであつた▲それで、第三國の〔illegible〕

大別ラインの敵動搖 廣西軍は退却を開始

【新店二十一日發同盟】我南支作戰軍の神速果敢なる進擊は武漢の生命線として全力を傾注して必死の防衞に努めてゐる大別ラインの敵陣に非常な衝動を與へ、各線に亙つて大動搖を來し、揚子江北岸に在つた廣西軍はわが南支攻勢により廣西省が大脅威を受けるに至つたことを逸早く自覺し、將兵の間に歸省を希望する空氣が擡頭し、又李宗仁も漢口陷落後における蔣政權の命脈保持のため廣西軍の根據地確保を口實とし大別ライン防衞司令の地位を利して武漢方面の衛手薄を理由に同方面に廣西軍の一部を轉用すると稱し退却を開始した、この廣西軍の後退開始は北部大別ラインの支那軍に敏感に反映し沙窩鎭南方の小界嶺陣地の敵は著しく動搖を來し、商城より沙窩鎭に至る南北公路方面の敵の後方部隊は既に退却を開始した形跡あり、わが猛攻と相俟つて北部大別ラインは全面的に潰滅せんとしてゐる

逐次退却を開始

【南昌二十二日發同盟】中支軍發表――敵が武漢防衞の南防陣地線として數ヶ月前から增強に努め難攻不落と誇號せし河南湖北省境大別山系の嶮脈を突破中なりし我軍は地形の峻嶮と敵の頑強なる抵抗を冒しつつ猛攻中なりしが二十日以來敵線著しく混亂を惹し敵は我軍の猛攻に堪へ兼ね西方に向ひ敗走中なるものの如く、我軍は目下猛追擊を續けつつあり

【新店二十二日發同盟】重疊たる峻嶺を突破して麻城に進擊する大別山脈公路に沿つて進擊中の我が右翼部隊は二十二日朝六時新店西方一里の公路上の敵據點尖山を攻略し二十一日將軍寨を占領せる部隊と協力、前面の敵を壓つて引續き追擊を續けてゐる、又二十一日朝新店西南方〔illegible〕の陣地を占領し戰果を擴張中であつて、敵は〔illegible〕北部大別山の敵は〔illegible〕中である

遂に省境を突破

も二十一日夜來盛んに信號彈を射ち上げ退却の合圖と看られてゐる

【○○二十二日發同盟】京漢線西方地區を南進中の我部隊は二十一日早朝より逐次退却を開始しつつある大別山地帶を占領して遂に省境を突破して湖北省に進入しその先鋒は同日午後十一時三十分黃土關、新店を占領し又一部は平漢線西南北方一杆小關口附近に、更に一部は平漢線南方の省境に近い六宣米地帶に來據してゐる、而して二十一日午前十一時三十分平漢南方に進出した我飛行機の偵察に依り平漢線南方に通ずる山道上を小部隊の敵が續々と退却しつつあるを發見、我が田中部隊の○○機はこれを爆擊し敵を混亂せしめた

黃州前面を突破

【上海二十二日發同盟】海軍報道部發表――一路漢口に向け進擊中の海軍艦艇は二十一日午後四時三十分黃州前面を突破し目下破竹の勢で溯江中なり

【上海二十二日發同盟】海軍報道部發表

一、破竹の勢ひにて溯江中の海軍第一線部隊は沿岸一帶の敵を制壓し昨二十一日夕刻黃州上流○○浬の地點に進出せり、同日一日の水路掃海は實に十浬を超えたり

二、海軍航空部隊二十一日の活動左の如し

(イ)長江沿岸方面、終日江上艦艇前面の陸軍部隊に協力し敵兵の作戰を大いに進捗せしめたり

(ロ)江南方面、敵の前線中樞地通山を大擧攻擊し同地を潰滅せり

(ハ)江北方面、陸軍部隊に協力し麻城、宋埠、三河口〔illegible〕の敵の陣地を爆擊し敵陣地に徹底的打擊を與へ、麻城、中館驛通路上に於て多數の敵軍トラック隊を壞滅せり

將軍寨を占領

【新店二十一日發同盟】新店西南方の要衝將軍寨を包圍攻擊中の中、渡辺、加藤、本武、小高の諸部隊は砲兵隊の協力下に二十一日正午を期し突擊を敢行し激戰四時間半の後これを完全に占領した、將軍寨は麻城街道を通じ目下○○部隊が攻擊中の沙窩より麻城に至る軍路を結ぶ要衝道路の入口を扼する敵の重要陣地でこれが占領に依り○○部隊前面の敵は側背に一大脅威を受けるに至つた

巴河を強行渡河

【蘄水二十二日發同盟】二十一日十六杆の超スピード進擊を敢行しつつある江北進擊部隊は二十一日午後巴河河岸に迫り南岸よりする猛烈な抵抗を物ともせず午前九時巴河を強行渡河し急追、その先頭は既に上巴河市西方四杆に迫り今や上巴河は漢口への急行突破を敢行中である、巴河は武漢衛戍司令陳誠が武漢を中心とする周辺の百杆ラインの守りとしてゐた所である

角耳嶺に進出

【蘄水二十一日發同盟】蘄水を占領したわが松下、猪田、藤村、原田等の各部隊はさらに追擊に移り二十一日正午すぎには蘄水西方十杆の角耳嶺に進出した、敵軍を發見これを殲滅粉碎せり

蘭溪口を占領

【九江二十一日發同盟】長江北岸進擊部隊の一部は十九日黃湖南の要衝鶴山、受家嶺等の敵陣を突破し二十一日正午浠水河口蘭溪口を占領した

江南方面戰況

【瑞昌二十一日發同盟】大田部隊は二十一日正午東西四杆に亙る鉄鉢嶺高地一帶を奪取し午後二時過ぎには早くも双港口の線に頭を擡へて進出し、一方岡部隊は午後一時果平洞の天嶮を突破し息つく間もなく急吉山、經吉山を占領し南湖尾寨し敗敵を急追中である

胃の代りをする
イさやか(爽胃)
新發賣の胃腸藥
澱粉 蛋白 脂肪の消化吸收と胃痛の治療

肉食の利害

肉食を主として來た外國人は何故菜食を主として來た東洋人に比べて身體の發達がよいかと申しますと、肉食は榮養分が豐富なものでありますから身體の發育に非常に役立ちます。
ところがこの肉食は身體の發育促進に最も効果ある榮養食である反面、肉食に慣れた外國人の胃腸にさへ消化不良を起し易く、その結果肉食の消化不充分のものは老廢物とか毒素に變つて血液中に混入し遂には腦溢血とか血壓亢進、動脈硬化症を起し短命の原因をつくる事がよくあります。
肉食が短命の原因となる所は地球上の生物の興亡をさぐつてみますとよく首肯せられる所でありまして榮養食物である反面注意をしなければならぬ點であります。

現代人は肉食を好む

最近時代の變遷で生活樣式が歐風になりました爲か、東洋人の食物も洋食、肉食と云ふ風になり〔illegible〕

●疲れ知らずの精力的な身體になります
●やせた人はどんどん肥ります
●弱い人は見違へる樣に丈夫になります
●胃痛、胃腸病者が何んでも食べ乍ら病氣を治してゆきます
●惡臭なき排便になります
●血色をよくします
●ニキビ、吹出物がなくなります
●食べ過ぎ、飲み過ぎ胃痛を忽ち快適にします

イさやかの組成分

〔illegible〕

適應症
消化不良、食慾不進、食傷、二日酔、胃酸過多症、急性及慢性胃腸加答兒、便秘、胸燒、母乳不足、胃弱

各有名藥店にあり、新發賣故若し品切れの節は直接本舗か又最寄發賣所に定價へ送料二十七錢を添へて御申越下さい。
定價 三十錢・一圓・二圓五十錢
製造元 東京市四谷區內藤町一番地 イさやか製藥株式會社 振替東京八六七五七番

基隆 基隆藥局 新竹 新原泰生堂
臺北 東西藥房 臺中 丸三大藥房
〃 太和堂 嘉義 丸三藥房
〃 廣生堂 臺南 三輪養元堂
〃 山陽堂 (順へロイ)

最寄の藥店に品切れの節は右記の藥店により取寄方を御申付け下さい

廣東の攻略で臺灣の經濟は變化せん
本島に於ける重工業は條件次第で有望
三菱重工業取締役會長 斯波孝四郎氏談

去十九日來臺した三菱重工業株式會社の取締役會長斯波孝四郎氏は二十一日夜臺北鐵道ホテルにて同地方の官民を招待挨拶を爲し二十二日は臺北地方の官民を鐵道ホテルに招待したが、廿三日花蓮港に赴き、更に臺南方面を視察の上二十九日歸京の豫定である 時恰も廣東陷落の快報あり、之と關聯して本島と重工業の將來につき次の如く語つた

今回初めて渡台し南支と最も密接な關係にある、台灣に於て偶々廣東陷落の報に接したことは洵に欣幸至極に存ずると共に大いに祝意を表さなければならぬ、近時台灣も漸く工業開發に向つて一歩を進め、國策的な重工業が勃興せんとしてゐるが、之は台灣の地理的關係からしても當然でなければならぬ、殊に事變が進展して今や廣東が陷落した以上台灣の政治的經濟的情勢は相當に變化し來るものと見るべく大陸殊に南支の資源開發と相俟つて台灣の將來は殊に多望であると云はねばならぬ、私の關係してゐる重工業方面に就て云へば南支に鐵鑛其他の資源がどれほどあるか私はよく知らないが、要は台灣に安い電氣、安い石炭があり、又勞銀其他の條件さへ具備すれば招かずとも台灣に各種の重工業が起るであらう、內地の重工業は事變に惠まれ原料の手當に追はれてゐる、一部に滿洲國及び北支にかける國防資源の自給自足が說かれてゐるやうだが、內地の重工業が內地に於て未だ原料自給の域に達してゐない今日、それを大陸に仰ぐのは當然であり少くとも當分有無相通じて行くべきものである、滿洲國や北支、或は朝鮮、台灣に於て國防資源の自給自足といふことは理想としては結構であり[illegible]で[illegible]ものでは、今後[illegible]の重工業に不自由のないやう原料の補給が急務であると信ずる、今回私が渡台したのは昨年五月に台灣船渠が創立されてまだ一度も挨拶に來てゐないので、新に基隆の分工場等をもみたく視察、挨拶の爲めであるが、將來は相當に大きな設備をして基隆を[illegible]ねばならぬと考へてゐる、三菱重工業は昭和十年に長崎船渠を合併したので造船事業は大いに擴張され長崎、神戶の外、橫濱、彥島に造船所があり、名古屋では航空機の製造に大童で國を擧げて[illegible]、機械類は[illegible]、[illegible]とも取引關係を持つてゐる

戰時經濟力の偉大さを世界に示す

【神戶二十二日發本社支局特電】廣東陷落の報に阪神財界人は喜々皇軍の疾風迅雷的猛進に驚嘆してゐるが其の見るところを綜合すれば、之を以て蔣政權の經濟力に致命的一大痛棒を喰はした事は云ふ迄もなく同時に我が戰時經濟力の偉大さを世界人に再認識せしめたものである、何だか大きな肩が取れた感があるが併し財界人として更に一層緊張長期戰の覺悟が必要とされてゐる

臺南市に開いた産業組合大會
二十五件の提案は委員會へ附託
全島より千餘名參集
第一日

【臺南電話】第十二回臺灣全島產業組合大會は廣東陷落に全島民が歡喜に沸つた二十二日午前九時半より臺南市南門小學校にて開催、森岡總務長官、川村臺南州知事、岡田臺南市長外來賓多數列席、協會側では森岡會頭、副會頭以下全島各地より馳せ參じた會員千餘名、森岡會頭開會の辭(田端局長代讀)總督告辭(川村知事代讀)細田殖產局長代讀は非常時下に於ける內地の產組の活動狀況に組合の使命を說き祝辭に代へ更に川村知事、岡田臺南市長、宮本台南商工會議所會頭(代讀)石黑中央金庫理事長代讀の祝辭あり細田財務局長は中央金庫其の他全島各地より寄せられた祝電を披露、五分間休憩後議事に入り田端局長議長席に着き先づ開會の辭並に報告事項經過を承認、次の議案に入るに先立ち田端局長の動議で銃後の決議文並に皇軍感謝決議文を決議して大會側の協議に移り桐原理事より各地組合より出された議事の如き二十五件に亘る議案中山の議案並に說明を朗讀したが議長の計ひで議員委員會附託となり二部に分ち各々二十四名の委員を擧げて飯食の爲め一時休憩、午後一時再開、表彰式を擧行、田端議長より優良表彰組合中四張犁信用購買販賣利用組合(組合長林成氏)に表彰狀

保證責任 金山信用購買販賣利用組合 組合長理事 賴崇臣

保證責任 萬華信用購買利用組合 組合長理事 貝山好美

產業組合功勞者 表彰狀

保證責任 東勢信用購買利用組合 組合長理事 林玉瑩

保證責任 [illegible]信用購買販賣利用組合 組合長理事 白井房吉

保證責任 草屯信用購買販賣利用組合 組合長理事 洪火煉

に表彰狀並に賞品

羅東信用販賣利用	組合長	陳純精
新竹信用	同	鈴木 鐸作
草屯信用	同	李 春盛
樹林信用	同	黃 純清
基隆購買	主事	小林 正一
羅山信用	專務理事	上野千太郎
臺北信用	組合長	陳 際唐
臺北信用	同	鍋島房之助
潮州信用購買	同	林 振
臺北信用	專務理事	井上 大作
永靖信用購買販賣利用	同	邱 禮逵
臺北信用	主事	立川 甚一郎
員林信用購買利用	組合長	張 福華
同	常務理事	江 俊傑
稻江信用	組合長	郭 廷俊
新營信用購買販賣利用	專務理事	清水鐐太郎
同	同	劉 偉
吉野村信用販賣購買利用	組合長	清水 半平
官田信用	同	黃 再壽
利澤簡信用購買販賣利用	同	林 木發
南屯信用購買販賣	同	何 天佑
木柵信用購買販賣利用	組合長	張 福堂
森中興業信用	專務理事	何 賀琦
四張犁信用購買販賣利用	同	林 拔新
高雄信用	同	清水 義治
高雄購買	主事	大森 政春
旗山信用購買利用	組合長	吳 見草

に功勞賞を贈呈、次で祝辭、被表彰者總代の答辭あつて閉式、少憩後委員總會、議あり午後二時頃盛會裡に第一日の行事を終へた

國策に順應して産業組合を強調せよ
森岡會頭開會挨拶

(前略)回顧しますれば本島に產業組合制度が布かれて以來既に二十有五年の歲月を經過し此間極めて順調なる發達を遂げまして最近の概數に付て申上ますならば

組合總數 四百八十一
組合員總數 約四十萬人の多きに達するの盛況を呈して居るのであります尚其の資金並に事業分量に付ての概數を申上げますれば

拂込出資金 千八百二十万円
諸積立金 千五百三十万円
貯金 八千四百二十万円
借入金 一千五百十万円

合計一億四千二百八十万円の巨額なる運轉資金を擁し貸付金の現在高亦實に一億百五十万円の多額に上つて居るのであります又昭和十二年中に於ける事業組合の情勢を瞥見致しまするに

購買組合の購買總額 千八百三十万円
販賣組合の販賣總額 二千百七十万円
利用組合の利用總額 七十七万円

を算し之亦極めて順調なる發達を遂げて居るのであります就中米の販賣事業、農業倉庫事業其の他事業組合の經營が急激に發達せんとする趨勢にありますことは產業組合の使命に鑑み洵に慶賀に堪へない所であります

次に本協會の現狀に就て申上ぐれば正會員四百十六組合でありまして事業として指導、教育、調查の三大事業に主力を注ぎ講習會の開催、視察研究優良組合並に功勞者の表彰、資料整備、事業の斡旋、實地指導其の他本島產業組合の向上發展に必要なる諸般の事業を行ひつつあるのでありまして今後同一層各位の御援助の下に益々事業を擴張し全島產業組合の向上發展上緊要とする諸多の施設計畫を樹て以て斯業の進展に資する所致度いと存じ居る次第であります

本島の產業組合運動の情勢は大略以上申述べました通りでありますが、斯くの如く逐年長足の進步發達を見るに至りましたことは偏に關係官民各位が克く時代の推移と產業組合の眞精神とに十分なる理解を持たれ其の運用に精進せられたる賜に他ならないのでありまして茲に其の多年の努誠と御努力とに對し衷心より感謝の意を表する次第であります

顧へつて我國現下の國情を觀まするに昨夏支那事變勃發以來我帝國政府は東洋平和の基礎確立のため暴戾支那の膺懲の師を進め勇猛果敢なる皇軍は滅私奉公の忠烈を勵み國威を中外に顯揚しつつあります が蔣介石政權は今尚反省する所なく加ふるに巧妙なる第三國の干涉等は彼をして長期抗戰を唱へしめ事變は將に新段階に入り時局の前途尚豫測を許さない狀態であるのであります、從つて我々としては國民精神總動員の趣旨を體し堅忍持久以て國策の遂行に邁進するの覺悟がなければならないのであります、而して國民精神總動員により社會連帶の精神を振起し併せて物心一如の信念と覇氣とを積み來つた我產業組合關係者に於ては容易に實行し得べきものであつて即ち生產力の維持擴充、資源の開發、國民生活の安定、銃後施設、貯蓄獎勵等々關係機關と相提携して實踐しつつあるのでありますが、更に今後一段とこれが強化を圖るの必要を痛感致す次第であります

斯くして帝國臣民として將た又產業組合人として此の千載一遇の聖業に微衷を表することが出來又既に皇軍將兵の英靈に對して酬ゆることが出來るものと存ずる次第であります

翼くは[illegible]、[illegible]の師表たり產業組合運動の先驅者たる委會員各位には宜しく時局の重大性に鑑み諸議案に對し慎重審議せられ以て本大會をして意義あらしめ開催の趣旨を全うせられんことを希望致す次第であります

總督告辭

本日茲に第十二回全島產業組合大會を開催せらるるに當り一言所懷を述ぶるの機會を得たるは予の欣快とする所なり

惟ふに今次支那事變の勃發以來我が忠勇なる將士の奮戰と銃後國民の熱誠とに依り皇軍の威武中外に振ひ着々其の成果を收めつつあるは邦家の爲洵に慶賀に堪へず、然りと雖事變は未だ前途遼遠にして時局は愈重大を加ふるに至れり、島民宜しく覺悟を新にして協力一致事に當り、堅忍持久以て今後の推移に對處し益々生產力の維持增進と國民生活の安定とを圖り、戰時に於ける國民經濟の[illegible]に[illegible]せざるべからず

此の秋に當り全島產業組合大會を開催し、現下に於ける各種の重要問題に付研究討議を爲さんとするは寔に機宜を得たるものと謂ふべし

翼くは關係者諸士益々其の責務の重大なるに思を致し協心戮力產業組合の健全なる發達に一段の努力を拂ひ以て國策の貫徹に寄與せられんことを

一言以て告辭とす

決議案

東洋平和確立の基礎たる聖戰の聖業を遂行すること茲に一年有餘皇軍の[illegible]下向ふ所敵なく[illegible]して政治經濟各般に亘る文化工作著しく進捗し東亞の前途漸く明朗化されんとす、然りと雖尚正義人道を無視せる殘存者抗日政權を徹底的に膺懲し怨れる第三國の策動を排擊し以て日滿支提携を強固にし東洋永遠の平和工作を完成せんが爲益々戰時體制を強化せざるべからず本島產業組合は此の國家非常時局に直面し國策に順應して其の重大使命達成に邁進せざるべからず、乃ち國民精神總動員の趣旨を體し、堅忍持久益々報國の實行、生產力の增進及國民生活の安定を全うし更に一層皇民化運動の徹底に努め萬難を排して物心兩面より組合事業の改善發達に專念し以て非常時の重大任務を全うせんことを期す

大會協議問題

委員附託となつた協議問題は左の通りである

一、事變下に於ける產業組合の使命達成上適切有效なる方策如何(臺灣產業組合協會提出)

二、市街地信用組合に於て商品倉庫を經營し得る特定方法其の筋に建議の件(有限責任臺南信用組合提出)

三、產業組合の商業倉庫經營に對し補助金交付の件(保證責任基隆倉庫信用利用組合提出)

四、類似金融機關の取締を嚴にし且つ今後新設を抑制せらるる樣總督府及地方長官に建議の件(有限責任臺北信用組合提出)

五、信用組合類似金融機關に對する取締規則を制定せらるる樣其の筋へ要望の件(有限責任高雄信用組合提出)

六、將來本島に於て商工業組合法を施行せらるるも金融部門は既存の信用組合利用の方針確立方其の筋へ要望の件(有限責任高雄信用組合提出)

七、國民精神總動員に基き產業組合總會には凡て國歌を奉唱する樣規定の件(有限責任新竹信用組合提出)

八、六分配當の斷行と同時に金利及諸料金の引下要望の件(保證責任樹林信用利用購買販賣組合提出)

九、產業組合擴充五箇年計畫指導獎勵方要望の件(保證責任樹林信用利用購買販賣組合提出)

十、信用組合聯合會機關設置に關し其の筋へ建議の件(有限責任新竹信用組合提出)

十一、聯合會規定施行要望の件(保證責任樹林信用利用購買販賣組合提出)

十二、產業組合青年聯盟の普及要望の件(保證責任[illegible]信用利用組合提出)

十三、產業組合指導に要する[illegible]要望の件(保證責任樹林信用利用購買販賣組合提出)

十四、補助機關としての地方[illegible]組合設立要望の件(保證責任樹林信用利用購買販賣組合提出)

十五、產業米共同販賣所設立の件(保證責任死碑信用購買販賣利用組合提出)

十六、保證金融機關に關する件(保證責任死碑信用購買販賣利用組合提出)

十七、臺灣米移出管理法實施に付農業倉庫利用方其の筋へ建議の件(保證責任草屯信用販賣購買利用組合提出)

十八、ゴムロール供給方其の筋に建議の件(保證責任草屯信用販賣購買利用組合提出)

十九、產業組合專任監查官設置方要望の件(保證責任潮市[illegible]信用[illegible])

二十、產業組合指導[illegible]設置[illegible]に關する件(臺南州產業組合協會提出)

二十一、總會に於ける代理議決權を組合員の成年以上の家族にも委任し得る樣法令改正方要望の件(有限責任高雄信用組合提出)

二十二、信用組合は其の區域內の公共團體又は營利を目的とせざる法人に貸付を爲し得る樣法の改正方其の筋へ建議の件(保證責任鳳山信用購買利用販賣組合提出)

二十三、利用組合の倉庫設備を組合員外にも利用を認むる樣法の改正方其の筋へ建議の件(保證責任鳳山信用購買利用販賣組合提出)

二十四、組合長大會開催要望の件(保證責任樹林信用利用購買販賣組合提出)

二十五、第十四回全島產業組合大會開催地並に時期決定方要望の件(新竹州產業組合協會提出)

九月中の甘蔗成育
天候順調成績良好
糖業試驗所調查

【台南電話】昭和十三、四年期蔗園は九月中の雨の分布狀態宜しきを得て頗る順調なる成育を遂げてゐる、試みに總督府糖業試驗所の昭和十三年九月植二七二五POJ種試驗蔗園の九月末現在成育狀態を過去二ヶ年の平均數に比べて見るに

△施肥區

	本年	過去
莖長	二・〇八米	二・七三米
莖徑	二九・九耗	二九・二耗
本數	三・五本	三・三本

△無施肥區

	本年	過去
莖長	二・七一米	二・四九米
莖徑	三・三耗	三〇・三耗
本數	三・二本	二・七本

を示し、施肥區に於ては莖長は從來に比べて十センチ長く、莖徑は一ミリ太く、本數はポイント八ミリ太く、本數はポイント一本多く、無施肥區には莖長二十三センチ長く、莖徑は一ミリ太く、本數はポイント六本多きを見、莖長、莖徑、分蘖ともに過去二箇年の平均數を凌駕してゐる右は一に九月中に於ける雨の分布狀態良く、甘蔗に好影響をもたらしたのと三、四月頃の好き狀況に惠まれたもので各製糖會社の蔗園は部分的には多少の相違あるを免れないが總體的には右の狀態を以て推せられるものと見られる

米檢臺南支所成績

【台南電話】米穀檢查所台南出張所管內の初檢查以來二十一日に至るまでの移出米檢查數は四万九千七百七十五袋に上り、これを合格等別に見るに

三等	一、一七六袋
四等	三四、八〇一袋
五等	九、六五二袋
等外	一四六袋

を示し、三等合格は總數の僅か二分五厘を占めてゐる、これは九月二十八日の暴風で倒れたところへ十月二、三日に多量の降雨があつて發芽したため品質著しく低下したに因るものである、目下のところ[illegible]

高雄中央市場總會

【高雄電話】高雄市中央市場會社總會は二十二日午前十一時より同社にて開催、社長中村一造氏以下株主出席、第十一期決算報告を附議決定したが本期配當は年八分である

五州米商協會理事長を改選
高理事長は辭任

五州米穀商組合聯合協會理事長高[illegible]氏は麻袋事件で不起訴となつたがその責任を痛感し自發的に同理事長の職を辭することとなつた依つて同協會では近く理事會を招集して後任理事長を選舉することとなつた、尚高氏は右の外臺南州協議會員、同州米穀商同業組合長、臺灣米穀檢查協會理事其他一切の公職にあつたが何れも自發的に辭表を提出した

三菱重工業斯波會長の官民招待

三菱重工業の取締役會長斯波孝四郎氏は二十二日午後五時台北地方の官民を鐵道ホテルに招待懇談會を開いたが、小林總督、森岡總務長官を始め約百五十名出席、劈頭廣東攻略を祝福して小林總督の發聲で一同帝國陸海軍の萬歲を三唱し、夫より斯波氏の挨拶に對し小林總督が官民を代表して謝辭を述べ本島に於ける三菱の事業について一場の所感と共に三菱に對する希望を吐露し、特に三菱重工の發展を期待するところあり盛況裡に六時四十分散會した

國產洋酒の試飲會

專賣局では洋酒輸入禁止の對策として局製洋酒の增產を計畫しつつあるが一方內地品も大量に移入することとなり、酒屋をして從來のポンパン、ウイスキー、サントリーの他にジン、ウイスキー、その他七種の國產洋酒を納入せしめることとしたので二十二日午後二時から台北市鐵道ホテルに關係者約百名を招待して試飲會を催した

臺灣棉花會社
きのふ總會開催

臺灣棉花會社では二十二日午前十時二十分から台北鐵道ホテルに於て第二回定時株主總會を開催した、出席株主は十二名、その株數五万九千八百株、先づ加藤社長議長席に着き

第二期の營業報告、財產目錄、貸借對照表、損益計算書の承認及損失金處分の件

を附議し全部異議なく原案通り可決し同十時四十分終了した

先づ輸出品原料にリンク制を施行
綜合リンクは更に攻究

【東京二十二日發同盟】輸出振興策として商工省で立案した輸出入綜合リンク制案は大藏商工兩省當局における意見の相違から諸般の事情で實施が遷延されてゐたが商工省では綜合リンクの一部分たる輸出物品の原料輸入部分に關するものを一先づ實行し綜合リンクの全面的施行に關しては更に今後攻究を重ねることとなつたので商工省貿易局では直ちに右に關する新制度の實施に着手したわけである、これをもつて綜合リンク制問題も一應の解決に到達したわけである、商工省に提出された一、リンクを認めるのは輸入原料を使用する輸出產業と[illegible]一、[illegible]

內外商況欄(廿二日)
天候回復で弱氣配 小戻して引又安い

期米

堂島米況前場 【大阪二十二日發同盟】天候回復で人氣軟化し先限は地場から東京筋の賣物に押され[illegible]

堂島雜觀 【大阪二十二日發本社特電】[illegible]

廣東陷落に大關心を持つて居る▲卽ち皇軍は支那米を食べないから日本から送らねばならん、さうすると臺灣米も朝鮮米も持てんと云ふ▲[illegible]

島內商況

正米市 廣東陷落を好感

[illegible]

臺灣正米市場後場

臺米現物相場

財界株界

【東京二十二日發本社特電】[illegible]

株式 高値を警戒され却つて利喰に安い

兜町前場況 【東京二十二日發同盟】[illegible]

米界餘聞

【大阪二十二日發本社特電】[illegible]

大阪在庫米

內地玄米	四一六、三二七	
同 白米	二八、三三九	
朝鮮玄米	二五五、五四八	
同 白米	七、七五六	
臺灣玄米	二四、〇九三	
碎米	六六六	

砂糖 廣東攻略に好氣配

【清算】【大阪二十二日發本社特電】[illegible]

【現物】【大阪二十二日發本社特電】[illegible]

大阪砂糖現物 [illegible]

穀肥

神戶豆粕前場 [illegible]

大阪重要商品【二十二日本社特電】[illegible]

大連特產前場況 【大連二十二日發同盟】[illegible]

大連特產前場 [illegible]

神戶穀肥市中相場 [illegible]

株式名義書換公告 [illegible] 臺灣苧麻紡織株式會社

第貳拾貳回決算公告 [illegible]

第二期決算報告 昭和十三年八月三十一日現在 臺灣倉庫株式會社 [illegible]

第二期決算報告 臺灣棉花株式會社 [illegible]

內科 吉田內科醫院 臺北市[illegible] 電話[illegible]

セールス・ガール採用 一、本島婦人 [illegible] 資生堂臺灣販賣[illegible]

祝 皇軍廣東入城
株式會社 若林商店 發賣元 桑田商店

臺北 長谷川商行

東京 大谷金庫

株 濱谷株式店 新竹支店 宜蘭支店
理屈ぬきの株式投資法(呈上) 臺北、京町、四 電話(二〇八・四三六八番)

珍菓 メロー 京町公會堂正面 元祖 メロー 類似品ニ御注意 商闘

女給募集 近日改築竣工ニ付午後一時頃本人ト面談シマス カフエー日活

株式外務部長及外務員招聘 高給 臺北市[illegible] 宇佐川貞一

醫員招聘 一、四拾五歲以下 身體壯健ナル內地人 履歷書送付ノ事 面會日通知ス 明治生命 臺北市[illegible]

大阪商船出帆 [illegible]
近海郵船出帆 [illegible]
辰馬汽船出帆 [illegible]
大連汽船出帆 [illegible]

（伏翔するグライダー・マイラー號……霧ケ峰にて）

家庭醫學

結核療養に 多食榮養療法の提唱

サナトリアム療法の始祖が主唱した急速の體重増加の方法

結核の治療法には、種々な方法がありますが、それ等の中で最も賢實なのは、サナトリアム療養内の食餌療法であります。これはサナトリアム療法の始祖ブレーメル及びデットワイレル兩氏が主唱し

學界を驚かした

療法で、今日の結核患者の食餌療法の基礎となつてゐるものです。この療法は、多食肥胖させて、疲勞してゐる體力を恢復、充實させ、抵抗力を強めて病氣を征服しようとする方法で、結核は自然治癒力によつて癒す——といふ今日の學說に於ては、この方法が最も根本的な、確實な療法だと言はねばなりません。

今日臨床家の間で行はれてゐる方法は、三時間毎に一日六回（午前六時、九時、正午、午後三時、六時、九時頃）與へます。その獻立も、例へば體重五〇キロのものは朝六時に牛乳二百グラム、九時にご飯二碗、鶏卵一ケ、野菜、肝油五十一〇グラム、正午に肉類百グラム、野菜、米飯三碗、鶏卵一ケ、肝油五グラム、三時に牛乳二百グラム、パン一切（或はコーヒーにお菓子）六時は大體晝食と同じ、九時は午後三時と同程度と言つた獻立で、一日の總カロリー約三千カロリー以上を攝るやうにします。斯うした

食餌療法を實行

し安靜にしてゐると、一週間に二三百匁、一ケ月に五百匁から七八百匁の體重増加は容易です。新陳に肥つて、體力が充實して來れば微熱も下り、その他の眼症状も解消して、全快の日に近づいて行くのであります。

ただ、結核患者は兎角に胃腸が弱いので、かうした方が無茶にこの多食療法を實行しようものなら忽ちにして胃腸を壞し、病狀を惡化させてしまふことにもなりますから、斯る方は胃腸と相談しながら、消化できるやうにこの方法を實行すべきです。それには胃腸を強化すること、胃腸機能の整調に注意してゐることであります。「錠劑わかもと」は活性ヘーフェ菌・アスパルギルス菌を主劑としてをり、これ等の主劑は、衰弱した胃腸機能に賦活作用を與へるので、本劑を服用すると、消化の具合は非常に良くなり、食慾は旺盛になりますので、前述の多食療法も容易に實行できると言ふことになります。また

ビタミンB・D

や豐富な良質の蛋白質、グリコーゲン、カルシウム、レチチン、ホルモン性物質等の重要榮養素も含有してをりますので、榮養を促進する事は非常なものであります。この胃腸機能促進、榮養増進の兩作用を持つ「錠劑わかもと」こそ、結核患者殊に多食療法を實行せんとする方には、缺かしてならぬ常備藥と言はねばなりません。

ヘテロゲン　チフス・疫痢・赤痢を一回で豫防する副作用絶無の安全内服藥　デパート・藥店に有り

秋口に多い 肋膜炎の療法

肋膜炎患者は秋口に可なり多くなります。これは暑中の登山、海水浴等と體力に無理をしたか、或は休み中の不攝生等が原因して發病し、或はその無理が祟つて、秋口になつて發病する人が多いからであります。

〔肺病〕は恐ろしい病氣、肋膜炎はさほどでもないと考へてゐる人が、今でも相當に多いのでありますが、肋膜炎はその大部分が結核の前驅症とも言ふべきで、或は專門家の如きは、肋膜炎の殆ど全部は結核性であると言つてゐる程であり、それ程でないにしても、肋膜炎患者の三分の一は、既に一定の結核性病變を有し、肋膜炎を全治しても、一年から四年位の間に、結核になる人が多いと言ふ統計を大阪醫大では發表してをります。

肋膜炎の〔療法〕としては、乾性であれ濕性であれ、肺結核の療法とほとんど同樣で、對症療法に就ては多少の相違はありますが、主要療法は共通して居ります。それは安靜、新鮮な空氣、榮養、局部の保溫であります。發病初期には、窓を開け放した室内に、絶對安靜を續けて守れば、快復を早め、肺結核、胸膜炎の發病を防ぐことも出來ます。

更に榮養に注意することは勿論で、常に胃腸に注意しながら、多食榮養療法を行ふべきであります。胃腸の弱い方は、早くその強化法を講ずることは勿論です。「錠劑わかもと」は、肋膜炎患者に缺かしてはならぬ常備藥で、本劑の服用によつて、高熱或は〔微熱〕の為めに弱つてゐる胃腸機能を喚起し、衰へてゐる細胞にも、賦活作用を與へる結果、肋膜炎の經過を極めて順調ならしめるのです。これは本劑中のヘーフェ菌が、細胞原形質賦活作用に、強力に働くからであり、更に蛋白質、多種の酵素、ビタミン、アミノ酸等の營養素は榮養を急進し、リパーゼ、グリコーゲン等の喰菌解毒等の綜合作用もあるので、肋膜炎の經過を極めて順調に、療養期間を短縮することになるのであります。

この「錠劑わかもと」は、東京市芝公園、わかもと本舗發賣と各藥店の舗（錠劑わかもと七〇〇番）から廿五日分壹圓六拾錢、八拾錢日分五圓といふ一日數錢に過ぎない服價で頒布され全國の藥店でも取次いでをります。

療養實話

再度の肺尖カタルを療養して

（山口縣柳井町）内村精三

私は昨年八月中旬頃、少し無理して仕事した爲か、身體はだるく食慾は進まない樣になりましたので内科の博士の診察を受けた處、意外にも肺尖カタルとの事で大いに驚きました。

その時ふと、以前胃腸病に「錠劑わかもと」を服用して非常に好結果を得たことがあつたのを思ひ出し、早速藥店にて買ひ求め服用しました。處が服用する中に嬉しい事には食慾が進み出し三十八度位あつた熱が平熱となり、目にみえて身體が肥り出しました。處がこれに安心して少し無理したのが惡かつたのか、再び病臥する身となつてしまひました。今度は初めから「錠劑わかもと」を信頼して九ケ月以内には全快してみせる自信にて服用しましたが、今度は再發の為か期待した程早くなく全治に九ケ月餘りを病床に過さねばなりませんでした。しかしその後よくなり約一ケ月保養した為にいよいよ元氣になり、本月中旬頃より出勤しております。今の處は別に異狀なく今度は大丈夫だと思つてをります。

チャウサイ猫六　その差　田河水泡

愛國公債進呈　銃後の務 愛國公債　大特賞
錠劑わかもと御買求め毎に大懸賞 同額附帶外書品呈。懸賞正解者に抽籤で愛國公債廿五圓券一等…五百本、其他五等迄賞品澤山

毛・糸・毛織・スフのお洗濯には是非 モノゲン
特許洗劑
モノゲンは高級アルコールから製造された特許新洗劑で石鹸とは其組成、製法を異にし中性でありますから、毛類やス・フのお洗濯用に是非御使用をお奨め致します
四大特徴
1、毛糸、毛織、ス・フが縮まず傷まず
2、汚れが良く落ち布地に纏つたり白布を黄變させるやうなことがない
3、絲に弱い染色でない限り染色を害することがない
4、硬水、海水、泥水でも有効に働き酸に遭つても分解することがない（色止めし乍らお洗濯出來る）
藥舗デパート等に有り　定價 1.20 .50 .35
第一工業製藥株式會社

專賣特許の強力殺菌劑 クロール・カルヴァクロール及びヨードチモール配合
藥用 クラブ齒磨
齒と身體の強化は★ —この殺菌清淨力の強い齒磨で—
A…琺瑯質 B…象牙質 C…齒髓
配合の殺菌劑は10,000倍にうすめても乳酸菌や、パイキンを殺す、チフス菌や赤痢菌なども死滅できるほど強力ですから…
特許
H—63

婦人公論
今日すぐ書店でお求め下さい！定價六〇錢
面目一新 更に大飛躍！ 十一月號 本日發賣
見よ從軍文士陸の名作傑
漢口攻略從軍記　杉山平助・丹羽文雄
杉山、丹羽兩氏の從軍記、愈々本號に轡をならべて發表。戰爭の感激を一木一草にまで見逃さず、前古未曾有の大會戰に參ずる、この日この時、巨匠の血をもつて描ける大篇
近衞さんを思ひ出す記　今井時郎
結婚と結實（結婚論・完結篇）杉山平助
食物としての書物（女性文化月評）谷川徹三
村を出る娘・山川菊榮
新文化の創造（僕の頁）嶋中雄作
創作女性評論 フェードラ（生ける屍）中川善之助
捨てきりし半生（私の歩んで來た道）上村松園
中國人となつて匪賊宣撫の第一線に立つ　中島成子
患者に捧げた四十年大塚あね　丸目荒衞
後備兵の日の丸日誌　長谷川伸
ヒトの盲目兵士と二人の女性　大鈴木
漢口攻略後事變はどうなる　廣溝光暉
描きかへられたヨーロッパ新地圖　清澤洌
戰時下の結婚樣式と費用　長家寿子
□戰時下花嫁の仕度調度品一覽表…編輯部
□婦人公論撰定花嫁衣裳セット
□生活から見た衣服改良案について…伊東茂平
□古い帽子を新型に…筒井光康
□晚秋の服飾品…編輯部
□非常時代用食品…岡本
□榮養豐富な臟物料理二十種…千代
日本映畫の監督　細木香以
尾山田三五郎　豐田正子
結婚生活に破れた人ばかりで考へる座談會
出席者—金子しげり・常刀貞代・鹽原靜・英美子・熊谷きみ・門田たか
長篇連載小說
向日葵娘　宇野千代
美しき世界　野上弥生子
薔薇の騎士　大佛次郎
わが愛の書　細田民樹
牧歌　川端康成
秋愁短篇特輯
銀線…芹澤光治良
ひかげかづら…矢田津世子
秋夜…永戸俊雄
天才と馬鹿（幼兒の記錄）…奧田準一
感傷讀物
純粹の愛…森田たま
或る友の手記…山代眞一
高橋上等兵の死…森敏雄
婦人公論健康相談
女性法律身上相談
新橋ふ人の物語　友あれば　J・ヒルトン　阿部知二
出雲の神樣訪問記
人種改良論の創始者ゴールトンの生活　寺尾新
□學窓ロマンス　東京・跡見高女　愛知淑徳高女
スポーツ女人國記　鷺田成男
□赤ん坊の表情
女ばかりの村
第二國民が近視眼になる！
□近視眼とその豫防　醫學博士 植村操
□南洋だより・中川善之助
□躍る健康美
□働らく母親

麗人莊(99)

(禁上演)　竹田敏彦作　伊勢良夫畫

梅雨近し（六）

しかし、葉子は、宮澤が、自分が帰つた後の病室で、そんな恐ろしい告白を、水野葉子にしてゐやうとは、想像だにしなかつた。城北學院時代の保證人として、葉子は宮澤を知つてゐる外、何か自分達を見下げたやうな態度に漠然とした嫌惡は感じてゐたが、まさか彼女は自分が俊三郎の子で、母と俊三郎の間に立つて、手切の口まで利いた男だとは夢にも想像しなかつた。それだけに、水野の病室で、宮澤と顔を合せたことについても、單に退校一件の氣拙い氣持を感じた外、それが自分等一家にとつて、どれほどの結果をもたらせうとは知らなかつた。

翌日、葉子は、姉の紗紗子に、水野の容態を知らせてやつたが、その終りに、ちよつと一昨宮澤に會つたことも書添へた。

お姉様

お手紙嬉しく拝見いたしました。そして昨日、早速水野様をお見舞しました。水野様はもうすつかり元氣で、二三日中に退院していよく\激浪へいらつしやるやうです。二三日といへば、てふど土曜日頃になりますから、葉子がきつとお誘ひして、必ず一度沼津へ来ていただき、それから熱海か修善寺か、お姉様の足場のいい方面へお誘ひする計畫です。ただ昨日は、折惡しく水野様のお父様がお見えだつたので、葉子もお伴へしたいことも發世へてゐました。一兩日中にもう一度伺つて、よく打合せておくつもりです。

それから、てふど私がゐる時に城北時代の學校の保證人だつた宮澤さんがお見舞に来ましたのよ。あの方水野さんと何ういふ關係か知りませんが、默つて城北を退學したので、ちよつとばつが惡かつたから、私はすぐ歸つてきましたわよ。きつと後で、葉子の利かん氣など噂してゐるか知れないわ。でも水野様はあの時のことをよく知つていらつしやるから、心配はありませんけれど。

では、今日はこれで失禮します。お姉様の幸福な日も、もう二三日のうちですわ。

そのかはり、澤山おごつていただきますわよ。では、さやうなら

姉上様　葉子

この手紙が、沼津の紗紗子の許に届いたのは、翌日の朝だつた。

梅雨近い曇りで、海も空も陰氣な灰色に濁み、戀知る處女の紗紗子には、堪へがたい憂鬱の切なさをそそられるやうな日であつた。

紗紗子は、窓際の机に向つて、この手紙の封を切ると、貪るやうに眼を通した。

……土曜日頃になりますから、葉子きつとお誘ひして、必ず一度は沼津へ来ていただき……

紗紗子は何度も繰返しては、半月以上も家に見えない水野を迎へる日を樂しく心に描いた。と、この花時から一と月に餘る佐週の土曜日迄の樂しさか、懐しい夢のやうに偲ばれた。

そこへ、母の奈子が入つてきた。

「誰？　葉子から？」

「ええ」

「水野さんは、どんなあんばいです」

「この土曜日頃には、退院して遊びにいらつしゃいますのよ……」

紗紗子は隱し切れない嬉しさをにつこり母に訴へたが、

「ね、お母さん、水野さんの病院へ、宮澤さんもお見舞にいらつしたんですつて」

「えつ、宮澤さんが水野さんのお見舞に？」

奈子は思はず声を弾ませた。

ラヂオ

朝

【七・〇〇】朝の挨拶、ラヂオ體操―今週の體操指導…遞信省簡易保險局小泉技術官 朝の音樂（レコード）管絃樂一、ドロレス・ワルツ（ヴアルトトイフエル作曲）二、ワルツの夢（オスカー・シュトラウス作曲）維納オイゲン管絃樂團 三、喜歌劇「ジプシー男爵」より―行進曲（ヨハン・シュトラウス作曲）オットー・ドブリント管絃樂團 の巡邏兵（ミーチャム作曲）

【一〇・〇〇】日曜禮拜（京都）京都ハリストス正教會禮拜堂より中繼 一、祈禱式…神父高橋長七郎 二、說教「コンスタンチンを憶ふ」高橋長七郎

【一〇・四〇】週間を顧みて（錄音）（東京）

【一一・二〇】海外經濟市況

【自一一・四〇至六・〇〇】野球試合實況（東京）東京大學野球聯盟秋季リーグ戰…明治神宮外苑球場より中繼

晝

【一一・五九】正午の時報（東京）公示並告知事項（各局）局報（各局）午後の放送番組發表（各局）

野球放送なき場合は左の演藝を放送

【一・〇〇】能樂（東京）四谷喜多能樂堂より中繼―小督…喜多六平太、外

【自一・〇〇至一・五〇】ラヂオ勝曲（東京）「みのる秋」（長田幹彦作 AK文藝部編輯）出演者 陸境牧夫、梶田 津村俊、トラクター技師村上 河口新太郎、農家の娘 月野清代、其他大勢、伴奏 東京放送管絃樂團、演出 長田幹彦

【三・三〇】商品市況ニュース

夜

【六・〇〇】子供の時間（大阪）童話劇―日本人オイン（大佛次郎原作、岡北旗郎脚色）子供のテキスト一八頁―BKコドモ會

【六・二五】講演（臺北）廣東の一般事情に就て　山下昇

【七・〇〇】子供の時間（臺北）JFAK子供新聞…JFAK子供係

【自七・三〇】―前線將士に送る夕―

【九・三九】四〇分の時報（東京）

【九・四〇】長唄（臺北）…唄―杵屋七勘、三味線―稀音家…、同―杵屋（以下略）

【七・三〇】國際カレンダー（臺北）最近の米國に於ける花卉園藝に就て…安部忠一

【八・四〇】家庭料理獻立（臺北）…

【九・三〇】子供の時間（東京）子供のテキスト二四頁）解說付管絃樂…日本放送交響樂團、指揮 萩原英一 一、森の鍛冶屋（ミハエリス作曲）二、黒い森の狩猟（フエルカー作曲）三、アメリカ

―前線將士に送る夕―

午後七時三十分

▲札幌　尺八　菊地 新蔵

（釧路）挨拶、戰線の皆様へ　斉本 静子

（帯廣）お話とうた　お話 帯廣幼稚園　白井 弘子　うた 双葉幼稚園　三上けい子

（旭川）錄音　銃後の軍と旭川

▲函館　俚謠　追分節　唄 坂田 光月　尺八 清水 竹垣　戰線の勇士におくりたいが、せめて放送で

▲仙臺　郷土便り　アナウンサー朗讀　俚謠「高田甚句」　唄 宮下 みの

▲秋田（俚謠）秋田おばこ　唄 田村 ミサ

▲山形（俚謠）庄内おばこ　唄 小沼 長助　三味線 堀江 …

▲弘前（俚謠）津輕山唄　唄 成田 雲竹　尺八 田中 …山

▲盛岡（俚謠）

▲東京　郷土便り　顧問アナウンサー

▲長野　一、郷土便り

▲新潟　イ、郷土便り　本山アナウンサー　ロ、佐渡オケサ　村田文三外

三、伊那節（信州伊那町連中）

二、木曾節　木曾福島町木曾節保存會連中

▲静岡（一、へいたいのをぢさんへ（この頃の景色）靜岡縣靜岡師範學校附屬小學校尋常二年　加藤 久子　二、靜岡だより　波木井 醇　三、民謠茶切節　北原白秋作詞、町田嘉章作曲　唄―一松、光恵、於美津　三味線―小梅、賓子

▲金澤　俚謠「山中節」　坂本かをり外

▲京都　イ、京都便り　岡本アナウンサー（錄音）　ロ、奴の道中唄（錄音）

▲岡山　イ、郷土便り　伊澄アナウンサー　ロ、備前大鼓唄　岡山市出島町有志

▲廣島（松江）「殿同袋」　松江コドモクラブ

▲高知　一、明讀　秋本アナウンサー　二、「勞作歌」　三、俚謠「ヨサコイ」

▲熊本（福岡）

肥筑の大平野は黄金のつ波にみのりの秋は酣です、秋祭の夢にも通ふだらう所のお宮の幟はゆれて各地の秋祭は次々に始まります、久留米工兵隊の後に鎮ゆる高良山神社の武運長久を祈る祝行には銃後の赤誠が力強くほとばしつてゐます、これ等郷土便りをそれ〳〵お秀の唄縫子の糸に託してお送りする

郷土便り「博多節」　川添アナウンサー　唄 お 秀　三味線 縫 子

「君は黄金か黄金の波に、映ゆる筑紫のはぜ紅葉」「武運よかれと高良の宮に、祈るつくしの裸行」「燒いた松たけ栗甘酒と、そゆる宮日の暗の上」

（長崎）前線佐世保將兵への最近の佐世保便りに懐しき鎮台のあけくれを偲び起す海兵隊歌や海軍ラッパを織り交ぜ、更に去る七日の諏訪祭り、長崎の晩の秋空に流れる「シャギリ」の音に長崎通信をのせて送る

解說　金子アナウンサー

一、「佐世保海兵團の歌」（男聲齊唱）

二、佐世保便り

三、新民謠　佐世保港節（レコード）

四、長崎便り

五、諏訪神社神輿及シャギリ（錄音）

（鹿兒島）一、俚謠（小原節）

二、郷土便り　松尾アナウンサー

三、挨拶　島津公爵の前線將士への挨拶（錄音）

講演（臺北　六・二五）

廣東の一般事情に就て

山下昇

山下氏は大正八年頃の財界好景氣時代に雄圖を抱き廣東に行き持むるの氣魄をもつて渡支、廣東在中心に活躍された方

今夕は同氏より廣東人の気質、風俗、習慣等について興味ある話を現地的にお話をお願ひいたしました

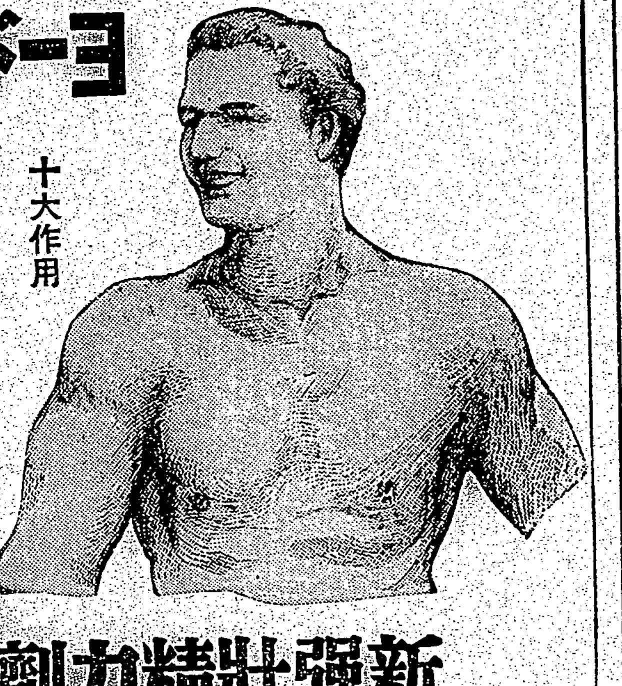

ヨード含有量昆布の千五百倍！

十大作用

1 全身のホルモン活動を盛んにす
2 新陳代謝機能を高め、全身細胞の活力を旺盛ならしめる。
3 結核菌を殺し、その毒素を體外に運び去る。
4 榮養を高め抗病力を強化する。
5 惡血を淨化し、血行を整へる。
6 動脈を軟げ、血壓を安定する。
7 潜伏黴毒及遺傳病毒を排除して體位を向上する。
8 兒童の發育を促進し、腺病體質を強壯にする。
9 母體を強化し胎兒を淨血する。
10 微量の服用で治療強壯榮養の効果が極めて高い。

幼兒向きの甘くて飲み良いコドモネオスが有ります、弱いお子達の健康のために是非御用意下さい。　藥價低廉

新強壯精力劑　ネオスエー

活性有機ヨードが人體を改善する

昔から昆布を喰べると髪の色が黒くなる、年をとらない、長生きすると云ひ傳へられて、昆布やひじき、和布などの海草類が賞味されてゐますが、これを醫學的に見ると昆布に含む沃度の卓効を永い間の經驗から昔の人は知つてゐたのだと云へるのです。

沃度は人體の生命と健康の保持に最も深い關係を持つものですがどんな作用、どんな卓効があるかと云ひますと

第一 は細胞内原形質の複雑を極めた蛋白質を、沃度化物として細胞膜を通り易いものにする特質があります。これは不用に歸した老廢物が細胞内から運び出され血液の中から新鮮な榮養分を取り入れて、自家酵素に依て之を同化し、再び潑剌たる狀態に復せしめて完全な機能を營ましめるものです。即ち物質代謝の機能亢進作用を起させるのです。

第二 に沃度は酸性の物質、即ち病的細胞乃至細菌に選擇的に作用して内容の原形質をすつかり變化せしめ、その生活力を奪ふ、つまり強力な殺菌作用を營むのであります。

第三 は沃度が毒素に作用すると、その成分が變化して、本來の性質を奪つて無毒の物質にする。而してこれを體外に排出して仕舞ふと云ふ働きをします。即ち臨床上解毒中和の現象として外面に現はれるものであります。

更に沃度は内分泌作用器官中最も重要な機能を有する甲狀腺に作用して、この機能を振興して各種内分泌から生命現象に作用して、全體としての生體の機能を高める作用を持つてゐます。沃度が「生命の源泉」と云はれる所以は實に斯うした優れた作用にあるのです。

所が これ程卓効ある沃度も單體のものは毒性があつて使へない、そこで沃度カリウム或は沃度ナトリウムとして使用するのです。今迄の沃度劑は皆これですが、ナトリウムとなりカリウムとなると理想通りの效果がないのです。…ることになるのです。ネオスエーは沃度の海藻中に含有してゐる様な緩和な狀態、即ち有機的な沃度化合物の形で取入ることに初めて成功した唯一のヨード劑です。即ちネオスエーは

有機 性コロイド沃度として製劑されたものでありまして、一口に云ふと沃度が溶解狀である肝油の中で生きてゐるのであります。

從つてその效果も所謂沃度劑とは本質的に格段の差あるコロイド沃度としての作能を百パーセント發揮するもので、之に加へて肝油の精分であるビタミンAとDを多量に含有してゐるのです。

ネオスエーは以上の様なコロイド沃度劑でありますからこそ

肺結核に永らく惱める人、慢性肋膜炎に苦しむ人、神經衰弱で不眠症の人、榮養不良、貧血の人、腺病體質、虚弱の人、動脈硬化、血壓亢進の人、潜伏黴毒、遺傳黴毒の人等に對して特にその效果は迅速且つ偉大であります。しかもネオスエーは一瓶一ケ月分、一日一錠、病弱に三錠をもつてよくその卓效を發揮するものであります。

肺結核　肋膜炎　神經衰弱　榮養不良　腺病體質　動脈硬化　血壓亢進　潜伏黴毒

小瓶 ￥1.85　100粒 ￥4.30　200粒 ￥8.00　全國藥店にあり

東京神田神保町三　アルス藥品部　振替東京七一三一九　電話九段二一七五・二一七六

レートクレーム

健康に輝く若肌をレートクレームはわけなく飾るのです。レートクレームの豊かな榮養は、肌アレや小ジワを解消して、キメ細かに艶や〳〵したお肌にする許りか、お化粧下にも素晴らしい效果があるので全女性の絶讃を博して居るのです！

古いバニシングは硬い。新しいバニシングは柔い。

パピリオクレーム

A普通バニシングの方に　B荒れ性の方の…　各65錢・C…

P1

臺日ハイキングコース（臺北近郊篇）一冊金壹圓　發賣所　臺日商事課

たんせきに　呼吸器散　服めば良くなる樂になる

●日の出を拜むノーシンをのむ　それで一日爽快●

東洋一産額

ニッサン洗濯石鹸

てのあれぬ　きぢのいたまぬ……

東京・芝・日産館　日本油脂株式會社

S―107

廣東陷落の快報に轟く！愛國行進曲
晝は旗の波、夜は火の海　五百萬全島民戰勝を祝ふ

馬公【馬公廿二日發】廣東陷落の報に接した馬公街では廿二日早朝から要港部及び要港司令部に祝賀の人絶え間なく一方馬公街到る處万歳の声巷に溢り如何に南支派遣軍に待望の期待をかけてゐたかが窺はれて感極まるものあり、澎湖廳主催祝賀會は正午から馬公街公會堂にて大要港司令官、三輪澎湖廳長官臨場その他關係官民多數出席の下に開催、南副長代理閣官の辭に次いで大要港司令官の發声で万歳三唱して閉會、全く歓喜なる廣東陷落の祝賀ぶりを示して感歎、盛大裡に午後一時散會した、同夜は官民各團體總動員で祝賀提燈行列を行ひ盛大を極めた

高雄【高雄電話】待望の廣東陷落の日は來た二十一日午後十一時頃この快報が本社より傳へられるや高雄支局では中島支局長以下支局員總出動で審察隊を先頭に自動車で知事官邸を始め市内を練り廻り待望のこの快報を第一番に同市民に周知せしめたが感激の万歳の歡声は諸所に起り皇軍の神速果敢な行動によるこの世紀の戰勝を祝した高雄市では翌廿二日午後一時半より實施、學校生徒兒童約一万人は高雄神社に集合先づ戰勝奉告祭執行後内海知事、林司令官柴田司令等の各祝辭あつて行列は警察隊を先頭に進發し愛國行進曲を高唱しつつ主なる通りを行進沿道堵列の市民の歡呼に迎へられ驛前に到り解散した、又提燈行列は約二万市民參加の下に午後六時半より行はれ市内は火の海と化し同じ順路を通つて州廳前に到り廣東城に萬歳とばかり万歳を三唱して解散したが市内は歡喜と興奮に浸つて居た

屏東【屏東電話】屏東市では廣東陷落を祝ひ廿二日午後三時から公園廣場に市内各中等學校、小公學校生徒兒童、青年團員等が参集し宗像市尹、小林聯隊長、同市部官等を拜して祝賀行事を擧行した

臺南【臺南電話】南支上陸作戰の發表の快報に一時りもなく歡喜した臺南市では早くも廣東陷落の報に臺南市では夜を徹して市内各校國民の歓呼の戰勝祝賀旗行列を行つた、同午後七時半からは市民八千餘名が參加して提燈行列を行つて大賑ひであつた

三千餘名參加の下に警察隊を先頭に愛國行進曲を高唱しつつ旗行列を行つた、同午後七時半からは市民八千餘名が參加して提燈行列を行つて大賑ひであつた

徒二万餘人臺南神社に戰勝奉告の後皆歡を高唱し日の丸行進を行ひ同午後六時より市内各官衙、銀行會社八十餘團體總數三万餘の市民參集の下に臺南神社に於て戰勝奉告祭を執行、皇軍武運長久を祈願、万歳を三唱後、日の丸提燈を掲げ行進を開始、末廣町、西門町、明治町を經て進む歡喜の火の海は銃後國民の赤誠と感謝感激を示現、燎原の火の如く南都の夜空に映じ歴史的廣東攻略の戰勝を祝賀して同九時頃終了した

嘉義【嘉義電話】廣東陷落の祝賀旗、提燈行列は神速果敢なる皇軍の目覺ましい進擊の前に一溜りもなく陷落しただけに皇軍の武勲を讃へる銃後市民の感激が嵐の如き熱誠となり二十二日午後二時から小公學校生徒の旗行列同七時半から全市民を擧げての提燈行列が盛大に行はれた

臺中【臺中電話】廣東陷落の報傳はるや台中市民は思はず快哉を叫び感激の坩堝と化し各戶には國旗が飜へり全く戰勝氣分に溢ひ二十二日午後二時より小公學校四年以下が萬歳を高唱しつつ祝賀旗行列をなし夜は各中等學校青訓、消防組、官衙諸團體その他が總動員で午後七時十分集合、次いで市内を練り廻り文字通り火の波火の海で全市に祝賀氣分溢れ公園所に万歳を奉し午後九時頃各團體毎に神社を參拜解散した

臺東【臺東廿二日發】二十一日午後三時半皇軍の廣東進駐に依り廣東陷落の報に接した臺東街では二十二日後一時より街内學校生徒の祝賀旗行列を擧行、臺東神社に官民三千名參拜の上戰勝感謝祭を嚴粛盛大に擧行、夜は七時半より祝賀大提燈行列に移り全街を万歳の歡声と火の海に包み同九時解散した

花蓮港【花蓮港電話】廣東が落ちた祝へ嘉らかに二十二日午後三時から近來稀な——麗かな秋日和に花蓮港中學校、女學校生徒及小公學校兒童三千餘は愛國行進曲を天に代りて高唱し祝意を表した、午後七時からは全街の提燈行列はれ花岡山に集合の上市内大通りを一巡各官衙前は思ひくに萬歳を唱へ行列が續出され專賣支局では市内

宜蘭【宜蘭電話】廣東陷落を祝賀の為め宜蘭街官民合同の旗、提燈行列は廿二日全街民銃後の熱誠を披瀝し盛大に擧行された午後一時公園内に集合した街内小公學校兒童、官民有志四千餘は樂隊を先頭に各々小國旗を翳し數十の祝賀旗を押立て堂々行進を開始、沿道を埋める街民の歡呼の声裡三箇所に振かぶりの喇を吹いて旗行列が行はれ盛大解散した、夜は七時より公園にて二千餘名參加の提燈行列は、街内を火の海と化し終日祝賀氣分に浸つた

羅東【羅東電話】待望の廣東陷落に羅東街民の歡喜は二十二日午後一時より小公學校兒童の旗行列をなし夜は七時より羅東神社前にて盛大な感謝祭を擧行、式後參加人員一万と云ふ空前の提燈行列が行はれ感謝に全街挙れた

斷乎寺廟整理
一街庄を單位に

【斗六電話】台南州斗六郡では中松郡守、中島、小濱兩課長の英斷に依り郡下寺廟整理の具體的方策を樹てた、即ち

一、郡下の寺廟齋堂及神明會は全部廢止又は廢散し、一街庄一箇所に其の神佛を祀るもの並に各家庭の偶像を集納し適當に處分すること

二、一街庄に一ヶ所の遙拜所の建立をなし、神宮大麻の奉祀指導及び神ながらの道日本精神の涵養をなすこと

三、適當なる保險家を建設し正しき宗教心の啓培指導をなすこと

四、所屬財産は郡に財團法人を組織し、之を全部寄附し、指拜所、舉國殿の創設費、忠魂碑又は顯德碑の改立費其他社會公共事業施設費並に之等の維持費として充當する

五、寺廟整理前に嚴粛な祭典をする

過日斗六郡寺廟整理委員會を開催して右方針を決定したが近く各街庄に於ても寺廟整理委員會を設置し街長、學校長、警察官、地方有志らが打つて一丸となつていよいよ積極的に趣旨の徹底に乘り出すことになり、同郡の劃期的事業として其の成果を大いに期待されてゐる

無言の凱旋

【〇〇電話】中支戰線にて名譽の戰死を遂げた平田部隊須川軍曹以下〇氏の英靈は二十二日午前六時五十分〇〇驛着列車にて無言の凱旋をなした

惠比須丸遭難
ボストン丸に救助され
乘組員は無事入港

【高雄電話】南洋航路ボストン丸は十九日午後十時頃東經百二十七度北緯二十一度の海上に遭難せる長崎市森田友吉氏所有第二惠比須丸を發見、乘組員九名を救助して廿二日午後三時高雄に入港したが遭難者は近く内地に送還する

重產委員來花

台灣重要産業調整委員として來台した守屋代議士は二十二日午後三時來花し直ちに築港木匠を視察し二十三日歸北の豫定又同委員石黑忠篤氏七名も二十二日夕刻來花し二十二日午前中に築港その他を視察し午後歸北の豫定

金仲買人を置く

台中州南投郡の金買上げは益々熾烈となり台銀支店の買入額は二十一日の集計で五十五万餘圓となり目標の百万圓に近づきつつあるが今回買却者の便宜を考慮し郡當局では南投、草屯、名間、中寮の各街庄に一名宛の金仲買人を許可したので金勸員の趣旨が一層徹底されることになつた

楠田會長表彰

【高雄電話】鄉軍高雄分會長楠田泉蔵氏は軍事功勞者として鄉軍會長より表彰され來る二十四日午前十一時より功勞章並に表記傳達式が擧行される

祭典打合會

【花蓮港電話】來る二十八日の花蓮港神社祭典執行に關し打合せの結果、時節柄質素を旨とし、催し物等一切見合せ神輿の渡御のみ確かに行ふ事となつた、同日午前九時から祭典執行、十時半より神輿渡御を開始する

花蓮國演會

【花蓮港電話】花蓮港第一回國演會は二十二日午前九時から花蓮港

臺中林業展
けふ限り閉會

【台中電話】第三回台灣山林大會の開催を機會に台中州では銃後產業の進展及び森林思想普及の目的で十九日より開催された台中州林業展は州當局の苦心が報いられて殊外の人氣を呼び毎日入場者が殺到してゐる有樣で當局も喜んでゐる、尚會期は二十二日一日間のみで是非觀覽せられたいと

遺家族を招き運動會を開く
彰化市制記念行事

彰化市會議員十九名は廿日午後八時半から市會議室に參集し九名出席の下に開催、來る十一月十九日は周年記念當る本年十一月二十日の市制施行五周年に當るので、記念市制事業を擧行しては如何との提案あり、協議の結果、時局柄最も有意義に擧行すべく十一月中旬を卜し八卦山綜合グラウンドに於て祝賀式を擧行した後、遺家族を招待して市民大運動會を開催することに決定、直ちに準備に着手することとなり同十時半散會した

第二回全島市議協議會に關し懇談の結果、臺南市で代表五名を選出送すると共に提案事項は二十五日迄に提出することに決定、閉馬議員より先に開催せる市民大講演會の決算報告あつた後、本年は打

蕃社や道路に樟樹を植栽
花蓮港專賣支局で

【花蓮港電話】花蓮港專賣支局では國策的見地から管内の樟樹造林計畫を樹て本年度より毎年樟樹事業として実施する方針の下に着々準備中であつたが今回廳當局の諒解を得て近く山地高砂族の蕃屋の周圍又は道路等を利用して植栽を行ふことに決定苗木は廳理蕃課の管理する地元苗圃で養成し高砂族を使役して植栽及植栽をなさしめる

方委附議事項
廿五日臺南で開く

【臺南電話】既報——第八回台南州方面委員總會は二十五日午前九時台南一中講堂に於て開催されるが當日の附議事項左の如し

△協議事項

一、本島人の姓を内地人式に改正方其筋へ要望の件（新營）

二、方面委員として死去者を慰功神社へ合祀方、其の筋へ歎願の件（高雄）

三、本島内に國語普及強化設置の件（高雄）

四、寺廟齋堂と社會事業施設化に關する件（新營）

五、本島の寺廟整理に關する件（甲甲）

六、脱營被保護者に對し強制治療要望の件（六甲）

七、方面委員並關係者の汽車船賃割引方其筋へ要望の件（六甲）

八、未成年者の喫煙、飮酒禁止法の普及徹底に關する件（西螺郡）

九、方面委員補佐員設置に關する件（朴子街）

△打合事項

カード階級者に對する生業指導に關する件

鐵道事故頻發に
事故防止週間實施
廿四日より東部線で

花蓮港鐵道出張所では管内の台東線に於て從來鐵道事故頻發し人命の殺傷並に運轉能率の著しく削減せられつつある事實に鑑みこれが徹底的防止を圖り且つ列車運轉の萬全を期するため今回新規の試みとして鐵道線路並及び沿線の住民防止週間を設定來る廿四日より向ふ七日間台東線全線に亘り實施することに決定、沿線各驛を始め關係方面に宣傳ポスター、標語記入のビラ數千枚を配付した、實施方法としては各驛長並に驛員を適宜に手配し線路及び驛構内外の取締をなすと共に線路の通行者又は不審放列者を發見した場合には懇切にその不心得を説諭しその犯行を再びさせないやうにすると共に一方各部落の駐在所警察官に依頼して犯行のなき樣一般大衆に説得して貰ふこと等であるが鐵道當局では今後毎年二回位經常的に適當の季節を選んで之を實施し事故の絶滅を圖る方針である

遺家族修養會

【花蓮港電話】花蓮港街出征軍人遺家族會では遺家族の修養並に慰安會を二十三日午後六時半から筑紫館で開く

二等花蓮港彰盛、二等花蓮港江木花、二等北埔曾氏添国、青年組一等花蓮港山口、三等花蓮港、一等新城黃進隆、二等鈴氏英、三等邱氏曾妹三等講師士である

臺展初入選
淡水街の上山君

を出品新入選の榮冠を獲得した高等學校在学中の淡水郡淡水街稱火上山春平君（一七）に感想を尋ねると別にありませんが昨年の七月末から始めました、先日習作展の後、先輩諸君に刺戟されて何か描きたいといふ氣が起り放課後五日間で仕上ました、締切も迫つたので入落を超越した氣持で出品致しましたが入選したのは鹽月先生と皆様の御陰です、之を機會に勉強します（寫眞は上山春平君）

米崙都市計畫視察

【花蓮港電話】高原廳長は二十一日午前十一時頃、鈴田警務兩課長その他關係者を招致し米崙都市計畫につき種々打合せ午後は現地の實地視察を爲した

人事

△高原花蓮港廳長　都市計畫委員會に出席のため二十二日出府

△河野通義氏（花蓮港郵便局長）二十二日着任

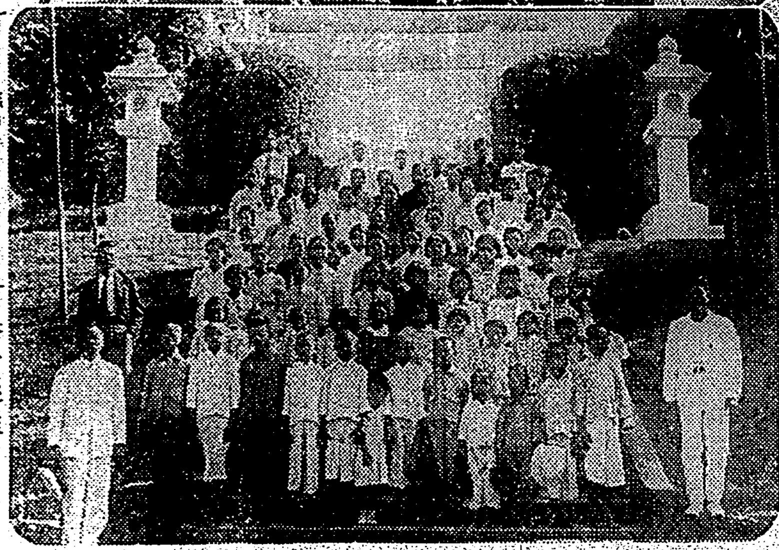

國講所生が參拜

彰化市國語講習所及簡易國語講習所では所生に對し敬神崇祖の念を昂め国民精神を涵養すると共に時局下に於ける銃後国民の任務を完うする為め毎月十五日を神社參拜日と定めて所生一同彰化神社に額き國威宣揚と皇軍武運長久並に街頭の入出征兵の武運長久を祈願し合ふ事になつた（寫眞（上）實施（下）市第一回國講所の第一回參拜）

蕃山に初雪
白皚々たる美觀を呈す

【高雄電話】高雄州管内蕃地は數日來急激な寒氣加つて氣溫降下し二十二日午前六時の氣溫は大關山觀測所四〇度、檜谷四二度、中之關四五度、大關山四七度に降下、新高山並にその他附近高山八合目以上に初雪あり放山蕃地よりその白皚々たる美觀を見る事が出來た

清水神社祭

台中州大甲郡清水街清水神社大祭は去る十七日午前十時より拜殿に於て、盆歌橋別、十橋神社禰宜長を始め郡下各街庄官民、團體有志多數參列の下に嚴粛に執行された、當日は午後一時から各街庄代表團、小公學校兒童の旗行列及び五十餘組の行列が街内を練り廻り非常な盛況を呈し、近郊から集つた者を合せて二万餘の參拜者は引きも切らず眼々と神社に詣で奉納演藝展觀會、花卉展、角力、武道試合、藝術、素人劇等實に賑ひ盛大を極め街を擧げて祝ひ興じた

奉告參拜

【高雄電話】宗像高雄市尹、鶴栗代表、田宮平市長等代表中島又雄の三氏は二十二日午前九時高雄神社に參拜旗幟を奉告參拜をしたる後州廳、前之要塞司令部、海軍武官府等を訪問祝賀の挨拶を述べた

内田伍長遙弔式

【東港電話】七月三十日中支の戰線に於て名譽の戰死を遂げた内田伍長の遙弔式は二十二日午前十時より東港神社に於て執行された

廣東省城を清掃
隱忍幾星霜將士の心中を偲ぶ
快哉！迷夢を打破
馬公にて　一記者

（上）

同民待望の、南支特設機關の作師は、遂然起つて陸軍中將の統率の下に、去月南支の一角白浦に敵前上陸なる成功を収めた、爾來皇軍の精鋭は長驅敵陣を突いて無人の野を行くが如き勢をもつて、突進を續け、間髪なく皇軍の偉力を發揮して居る、全く驚嘆一様廣東省城を陷落してしまつた、由來今日まで我が皇軍の全力を知らず、徒に第三國の策謀に頼つて我が好意に背き反抗し、排日に執くに抗日をことこととせること、過去幾星霜に及んで居る廣東政府は、今日初めてその迷夢を打破され、武漢方面に敗走せねばならぬ將兵を思ひ、

[illegible]

想へば幾星霜の隱忍を偲ふ、香々は先方面の過去十數年來年々歳々南支の排日は反覆され、一面、抗日、侮日、排日に狂奔し、邦人の居留民を虐げ、惨を極めるものがあつた、事變以來の敵の抗戰は全く之を壓し、實に皇軍の威武の前に敢へなくも潰亡の第一歩にして過去の迷夢は醒まされ今日の南支方面に於ける我が軍の偉大な作戰に依つて遂に一大打撃を蒙り、今や全く崩壊せんとしつつある

第一線部隊の將兵の戰闘を讃めて、攻略の成功を祝し、敵陣日がけて喚び倒して行く、英米の援蔣ルートを絶つべき皇軍の偉力は、北に、南に何處に向ふも全く一大壯擧として永く歴史に記されるであらう

海上封鎖に日夜努力し、實に以上の困苦と闘ひつつ〇〇艦隊が活躍しつつ居るのに、一寸の隙を見ては香港方面から或は澳門方面から、全く生命がけの援蔣物資が密輸品を運んで廣東に抜けようとして居たのである、其の密輸ルートは約二十五里、東西の水面距離は約十里、濁流滔々たる大海の如きである、そうして香港の島は英國の對支那策の根據地として、即ち廣州灣を始め澳門方面に至る迄の援蔣の根城である、北にかけての東海岸の地勢から、河川の交錯せる山の中腹を縫ひ、珠江に向つての防備陣地の設置には、新しく拂込された赤い土色や其の他に依つて成程と首肯される、その時分は幾多の人夫を出して居たもので防備工事が嘗て極めて、恐るべき困苦と闘ひつつあるから、共に我が軍が堅く奪ひ得る所も少くなかつた

薦なかだち

女事務員　高給採用要相談　西門町二ノ九　電話三〇〇　蓬萊俱樂部

女ボーイ　十五歳より二十歳まで　二名　食堂要入用　兒玉町一五四二　東家

セールス　ガール採用　第二面談　臺北市京町二　資生堂

女記帳係　年齢二十歳前後　要面談　臺北市榮町

男帳場　内地人　年齢三十以上　要面談

記帳係募集　内地人男女　要面談　臺北市

事務員採用　男子廿五歳以上　要面談　臺北市

賣家　八八六二　六土地月賦　要面談

貸地　三五〇坪　希望の方　臺北土地建物會社

貸室　保證人要　幸町二　福

賣家　六八六 要面談

貸家新屋　要面談

少年倶樂部で母も安心

日本女子大學校助教授　氏家壽子先生曰く

五年程前、子供のために少年倶樂部を愛見してから、至くの安心を以て讀ませてゐます。そして子供の世界を知り、子供と話題を共にするため、私も熱心な愛讀者になりました。『街の太陽』の少年が惡と闘ふ心情と、その友達の純真な心には私も子供と一緒に胸を打たれます。悪のダイヤ部事に導かれ、和歌に親しまずから正確な判斷に教へられ、正しく乞つて行く少年倶樂部は、どんなに少年を健しく作られてゐるか、深い愛の目をもつて眺め、愛讀してゐます。

十一月號　定價五十錢（全國書店にあり）

ハイキングコース（臺北近郊篇）　發行所　臺灣日日新報社

婦人と修養　十一月號

白衣の天使從軍日誌集

銃後感激實話　永井遞相母堂の苦闘秘話

女ばかりで鐵意で護る銃後の家

一人を戰線に送つた母の闘ふ美談

働く女性群　京の奥山大原女の村を訪ふ

ペン習字無料添削

大好評小説陣

長篇小説　女性の曙　清谷閑子

純情小説　花咲く明日　柳加賀子

時代小説　秋と千代茶屋　山邊吉

諧謔小説　お糸さん　北町一郎

訓話と感想　白衣の勇士の半身となれ　吉岡彌生　勤勞を樂しむ生活　都河龍　信仰に輝く女性　加賀の千代　淺野研眞

婦人界時評　女の容色　岡本かの子

茶の花（隨筆）島本久惠

四研集（和歌）古田よみ子

婦人と修養ニュース

悩みの相談

非常時の家計と常時の方祕訣（氏家壽子）

非常時向きスカーツの仕方（北田）

一月の活け花（荒木）

安價で榮養の國策お料理いろく（天野）

讀者原稿募集！

定價廿五錢　送料一錢

東京市九段坂上　婦女界社發行（振替東京二九三七番）

パインミシン

國產ミシン中唯一の PINES

政府補助・商工省選定

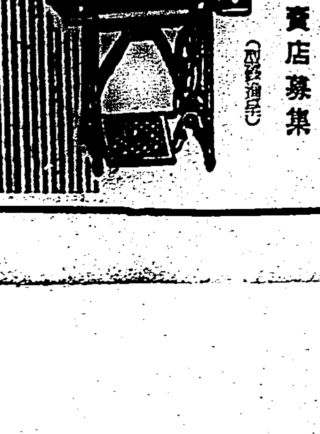

家庭用　職業用　工業用　ミシン

パインミシン台灣營業所　台北市東門町二三六　池上三藏

主要販賣店　臺北市衣町　水木敬二　臺南市錦町　福島正夫　新化郡新化　日宜ミシン商會　臺北市建成町　勝利ミシン商會　屏東市　渡邊喜次郎　基隆市　吉本商店　高雄市　大和ミシン店　宜蘭街　日米ミシン店　坤門　水迫

右ノ外各州廳郡下ニ特約販賣店アリ

販賣店募集（若干）

モアパンパヤ

パパイン酵素美容用・美容クレーム

パパヤ洗粉　用　藥

やたらに——あんまり効きもしない物をいくら根氣良く使つても無駄が増すばかりです。却つてどうかすると大切な肌を傷つけてしまふ。アモンパパヤは強力な脂肪分解素と色素溶解素を主劑とした、專賣特許だから相違ひ愛用者が次から次へと効能を宣傳して下さる。姉妹品の洗粉を使へば更に金棒

○クレーム　一號一圓五十錢　二號（特製）二圓

○洗粉　四十錢

○見本……要三錢切手

東京市神田區松住町　株式會社杉田商店

色白め

にきび・そばかすしみを取りたい爲

若々しい美肌を作りそしてその柔肌から

腹痛、眩暈、卒倒に
ホシコロダイン
水牛の霍亂に特效あり

一、食物や飲物及び飲み馴れぬ水等に依つて腹痛を起したり或は船や汽車、汽船に乘り眩暈がしたりする時にホシコロダインは無くてはならぬ急救藥であります。

二、腳が苦しく眩暈がしたり卒倒した時、吐瀉の時でも一二回本劑を飲んで温かく臥つてゐれば全身あたたかくなつて直く癒ります。

三、氣脱して手足が冷たくなつた病人でも直く本劑を口中に含ませて手當をすれば必ず良効があります。

主治　腹痛、吐瀉、中暑、頭痛、卒倒、食傷、胸痛、宿飲、氣付、霍亂、腹瀉、咳嗽

定價　一・二〇　・五〇

東京西大崎　星製藥株式會社

臺北大和町　星製藥株式會社臺灣出張所

其の他ホシの藥は頭の先から足の先まで百餘種の特效藥が揃つてゐます　目錄は下記へ御申込次第無代進呈

婦人と家庭

强化せよ 銃後の母體
安產強兒 妊婦の責務

歐洲大戰の當時、各交戰國は一様に國民の體位が低下し、生れる子供が虚弱になつたといひます。その原因は結局國民の榮養問題に歸着するわけですが、今や日本も長期戰體制下にあつて一般體位向上に腐心してゐる時、次代國民の母たるべき妊娠中の婦人は一層重大な責務を負ふものといふべきです。

強い丈夫な赤ちやんを

生むためには、まづ母體の榮養を充分に攝取して
1、胎兒の發育をよくすること
2、惡阻、脚氣、浮腫、腎臟炎等種々の妊娠障碍の原因となる妊娠貧血を豫防すること
3、全身の抵抗力を強くし特に心臟や子宮の機能を丈夫にして出產の順調をはかること
が何よりも大切、つまりは榮養の問題が第一でありますが、普通の食物では榮養が偏つて大切なものが攝れなかつたり、胃腸が衰へて消化吸收が出來なかつたりしますから、どうしても

妊娠に適當な榮養劑を

服む必要が生じて參ります。この意味で、近年來全國の產婦人科醫家から熱心に推奨され盛んに實用されて居りますネオブルトーゼ錠こそは、一般によく妊婦に必要なあらゆる榮養素を包含し、特に造血アウトホルモン(葉綠素)、骨髓ホルモン、母質成分(カルシウム、燐)レチチン、グリコーゲン等の成分を集積した合理的綜合榮養劑であつて、すばらしい強大な綜合效果を發揮し、母體と胎兒の榮養を充分に供給して貧血や體力の消耗を防ぎ、つはりを輕減し、
1、全身の抵抗力を助けて分娩を樂にする
2、產前產後の恢復を速かならしめる
3、お乳の質を良くし、乳量も
4、豊富になる お產が順調であるため子供の發育成長が速い
5、子供が丈夫に育つため自然、胃腸障害もなく、クサが出來ず、感冒も引かなくなる
等に合理的な安產強兒のお藥であります。實りの秋！とりいれの秋

です。これからお母さんとなる方は是非ともネオブルトーゼ錠を服んで、非常時にふさはしい强い立派な赤ちやんを儲けて下さい。

妊娠の始めから授乳期にかけて

ネオブルトーゼはいつから服み始めても結構ですが理想的には妊娠と判つたらすぐ服み始めて下さい。つはりの頃から引續き妊娠經過も好調で非常によい結果を擧げさせうまた授乳期まで續けて服めば、產後の肥立ちもよく、良いお乳が豊富に出て、赤ちやんを丈夫に育てることが出來るのであります。

妊娠中の攝生

恐ろしい妊婦の貧血
つはりの頃から補血劑を用ひよ

妊娠は一つの生理的變化であつて病氣ではありませんが、しかし平素とは體質にも大きな變調があり抵抗力も弱つて居りますから、母體の保健と胎兒の發育に向つて周到な攝生と榮養が肝要で、殊に

最も注意すべき

は恐しい妊婦の貧血であります。普通つはりの始まる前後から起るので單に惡阻のせい位に考へて放任され勝ちですが、惡阻は胃の運動障碍から嘔吐や偏食、消化不良便祕などを起し、貧血は惡阻の際の他に一種の妊娠中毒やその他種々の原因が重つて、造血機能の障碍や新陳代謝の不振を來し、全身の倦怠、食慾不振、頭痛、眩暈、耳鳴、動悸、浮腫などゝいつた不快な症狀を起して衰弱に陷るのです。また轉じては腎臟病や

脚氣や心臟病や

腎臟病などの原因となり、延いては胎兒の榮養も害はれて弱い發育不良の子が生れ、また產後はお乳が不足だつたり產褥熱を起したりいたします。ではどうすればこの恐しい貧血を豫防し治療することが出來るか？妊婦はつはりの始まる前後から各種の榮養素を調和よく充分に攝取すると同時に、信用ある補血劑を補給して造血機能の旺盛をはかるべきで、それには多くの產婦人科專門の醫家から

進んで賞用推奨

せらるゝネオブルトーゼ錠が最も適劑であります。これは妊婦に必須のあらゆる榮養素を綜合的に含有して妊婦と胎兒の榮養を過不足なく供給すると同時に、強大な造血アウトホルモン作用、骨髓ホルモン作用によつてドシドシと新生血液を補給し、新陳代謝を旺盛ならしめますので、妊娠中の貧血を充分に豫防し治療することが出來るのであります。

妊娠中に必要なカルシウム劑は何を撰ぶべきか

【妊】娠中は赤ちやんの骨骼を作るために多量のカルシウムを攝取する必要があり、もしそれが不足すると母體自身の骨骼や齒の中のカルシウム分が胎兒の方へ奪取されて

【齒】が惡くなつたり齒白が弛くなつたりして榮養不良になり、胎兒の成長につれて益々カルシウムを多く要求しますから、母體は可成りのカルシウム不足に陷り、惡阻や腰痛、骨軟化症などを起す原因ともなり勝ちです。

【胎】兒の發育も遲く、折角生れても骨が柔かく腰弱だつたり、發育不良質といつてカタルを起しクサができ易く風邪を引き弱い子供が生れます。このやうにカルシウムは大切なものですが普通のカルシウム劑では消化吸收が困難でもありまたカルシウム劑ばかり過つて

【多】過ぎても他の榮養との均衡が破れて弊害がありますから、ネオブルトーゼの如く種々の重要榮養素と共に、最も吸收され易い動物性のカルシウムを豐富に含有する綜合的榮養劑が理想的であります。ネオブルトーゼは胎兒の

【骨】骼をガッシリ作り上げる一方、お產の時には子宮の收容力を助けるので分娩も樂にできまた出血や疲勞を輕減し、產褥を恢復して肥立ちを順調ならしめると同時に、お乳の質と出を良くするのであります。

造血アウトホルモン 骨髓ホルモン
ネオブルトーゼ錠
NB1
●定價● 半ケ月分 一八〇錢 一ケ月分 三三〇錢

醫學博士 ○○○○先生述
安產讀本 (附)お產の準備 ●妊娠十ケ月の心得●
專門の大家が書かれた妊婦必讀の美しい小冊子です。左記へ御申込次第無代で送呈します。
●無代送呈●
大阪市東區道修町二丁目 株式會社 藤澤友吉商店

お肌が美しく 色白くなる！
ウテナ レモンクリーム
小じわや肌アレを完全に防ぐ
强力な……
美肌素ペクチンがお肌のなかに作用し、皮脂の新陳代謝を旺んにしてニキビ、吹出物や小皺、肌アレを完全に防ぎます。秋の日焼け止めにも理想的です。
淡化粧下に
白粉のツキを良くすると共にお化粧が非常に美しく仕上り、汗や脂らにも崩れず一日中永モチします。
正價 四十錢 七十二錢

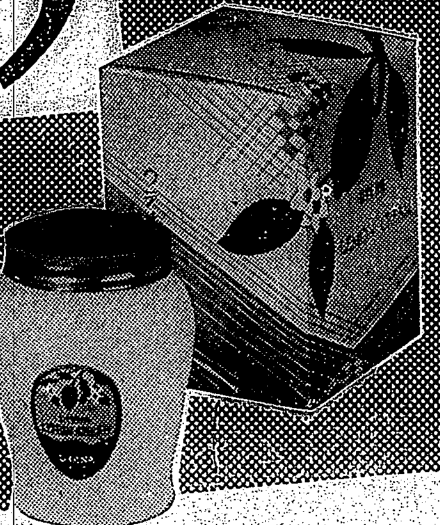

徹宵勤務！ノーシンで引受けた！

武田發賣品
女子の神經系障碍に
神經衰弱、憂鬱症
神經亢奮、不眠症
月經不順等に
女性ホルモン オバホルモン
オバホルモンは化學的純粹の卵胞ホルモン劑にして、活力減退せる諸臟器を賦活し新陳代謝を亢め食慾不振を去り、血色血行を佳良にす。而して月經を調整し女性特有の機能を正常にし、以て前記神經諸症狀を消退せしむる作用を有す。
【用量】一回一―二錠宛一日三回内服す
【價格】外に粉末・注射液あり
發賣元 株式會社 武田長兵衞商店 大阪市道修町
東京代理店 株式會社 小西新兵衞商店 東京市本町
製造元 帝國社臓器藥研究所 川崎市大宮町

ナショナル ランプ用
ナショナル乾電池

感冒・肺炎
氣管支炎・扁桃腺炎・中耳炎
百日咳・神經痛・ロイマチス・腰痛・齒痛
火傷・打撲痛・捻挫 等……に
エキホスを塗布すれば特有の鎭痛と保温の兩作用により速かに炎症を去り、疼痛を輕減し、熱を下降せしめ頗る爽快の感を與ふ
用法簡便にして一回の塗布よく長時間効力を持續す
純國產品
濕布にエキホス
信用ある藥店はエキホスを販賣す
包裝 一〇〇瓦 二五〇瓦 五〇〇瓦 二瓩
發賣元 株式會社 武田長兵衞商店 株式會社 塩野義商店
製造元 二巴合名會社 大阪市東區道修町
A1—101

スフせんたくは ビーズに限る！
小粒せんたく石鹸
ビーズは純植物性ですから おちの早いこと！濯ぎの樂なこと！
スフ洗濯の條件にこの石鹸よりも一番適つてゐます
而も獨得の小粒狀ですから溶けよく固型の石鹸よりも遙に便利な上に、分量の加減が自由に出來て經濟です
一函十錢・德用函卅錢
毛糸・毛・メリヤスのせんたくはエキセリン！
花王石鹸株式會社長瀨商會

兩指揮官に御祝電

兩總長宮殿下が御嘉賞

【東京廿二日發同盟】閑院參謀總長宮殿下にかゝせられては皇軍の廣東攻略を深く御嘉賞あらせられ古莊南支方面最高指揮官宛二十二日左の如き御祝電を發せられた旨陸軍情報部より發表された

一、古莊最高指揮官宛
神速に廣東を攻略して威武を宣揚せり、茲に深く感賞の意を表すると共に今後益々皇軍の眞價を發揮せられんことを祈る

一、海軍最高指揮官宛
廣東地方要衝の攻略を應援し緊密適切なる廣東の攻略を深謝す

【東京廿二日發同盟】伏見軍令部總長宮殿下には皇軍の廣東入城に際し南支護衛艦隊指揮官並に南支派遣軍最高指揮官宛二十二日左の如き御祝電を發せられた

海陸軍の緊密なる協同と神速果敢なる戰略に依り上陸以來一旬にして廣東を攻略し能く皇軍の威武を發揚せられたるを祝す

尚米内海相よりも夫々祝電を發した

小林總督からも祝電

廣東攻略につき小林總督より本島官民を代表し二十二日左の祝電を發送した

南支派遣軍司令官宛
海軍部隊最高指揮官宛

南支進擊旬日にして敵の牙城廣東を攻略せらる、洵に感激に堪へず、神速果敢眞に驚威的戰績に對し滿腔の敬意を表し併せて閣下始め將兵御一同の武運長久を祈る

大本營陸軍部幕僚長 [illegible] 宛
同海軍部幕僚長 [illegible] 宛

南支進擊旬日にして敵の牙城廣東を攻略せらる、洵に慶賀に堪へず、茲に本島官民を代表し謹みて祝意を表し奉る
右言上を乞ふ

板垣陸軍大臣
米内海軍大臣宛

南支進擊旬日にして敵の牙城廣東を攻略せらる、洵に慶賀に堪へず、茲に本島官民を代表し謹みて祝意を表す

世紀の快捷を祝ふ 島都市民の感激

ゆうべ五萬人の大提燈行列

漢口陷落目睫に迫り皇軍の威武全支に輝く秋、我が南支進擊部隊はバイヤス灣至前の敵前上陸以來破竹の勢を以て南支抗日の策源地廣東に肉薄、遂に二十一日國民齊しく待望の我が皇軍廣東入城の快報にどつと湧きあがる歡呼の響きは五百万島民を躍つて歡喜の坩堝に追ひ込み、皇軍万歲の叫びは我が國史不滅の榮光を讃へ、二十二日はここ台北市にても晝は市内學校生徒の大旗行列となり、夜は三十万市民の祝賀大提燈行列となつて秋冷の夜空に島都を火の海と化し絢爛たる軍國繪卷を繰展げ記念すべき國民的感激譜を奏でるに至つた、定刻午後七時十五分台北三段を合圖に石井市尹を先頭に帝大を始め市内各學校、官衙、銀行、會社、組合、町内の各團體など約五万が夫々意匠を凝らした大提燈を先頭に勇壯な軍歌を高唱、各集合場所から行進を起し臨軍、後藤國部隊前にて先づ万歲を三唱、右折して南門を通し軍司令部前に來て万歲を叫べば軍首腦部之に唱和し蜿蜒たる火の長蛇夜空に冴え渡り、總督府前にては小林總督以下居並んで市民の歡呼に答へ、天に谺す万歲の声に島都を歡喜に湧き返らせ十時過ぎに及んで此の祝賀大提燈行列も漸く終つた

基隆　【基隆電話】神速果敢な南支上陸の新鋭部隊は旬日ならずして廣東を陷れた、此の快報に湧き立つ基隆市民の祝賀提燈行列は二十二日午後七時から大なる感激の下に擧行され定刻一時間前三發の百雷秋空高く轟き渡る頃から公會堂下海岸通りへ參集する提燈の波々々、更に一發の百雷を合圖に全員整列、恭しく皇居を遙拜し帝國の万歲を三唱、郷軍、青訓、消防、各學校官衙會社團體、防衛團、愛婦國婦在港船舶乘組員、各町會等無慮一万五千の一大行列は樂隊を先頭に愛國行進曲を高唱し乍ら午後七時十分行動を起し、日新町、義重町、壽町、双葉町、玉田町の大通りを練廻つて市役所前に於て万歲を称へて午後九時半解散したが本島人方面の參加も多く盛んな提燈行列であつた

新竹　【新竹電話】廣東占領の報が入つた二十二日新竹市では取急ぎこの歴史的な喜びを全市民と共に味はふべく午後二時半より學校生徒、兒童約三千が小學校校庭に集合、市内を旗行列で行進夜は七時半より各團體市民が即製の提燈を手にく隊伍を整へ樂隊を先頭に提燈行列をなし市内を練り廻り盛況を極め十時頃解散した

瑞芳　【瑞芳電話】基隆郡瑞芳街では二十二日廣東陷落祝賀旗行列を午後一時より各部落別に行ひ尚夜は街所在地を始め金瓜石九分兩鑛山及び各部落とも午後七時より一齊に提燈行列を催したが參加人員所在地千五百名金瓜石鑛山、九分鑛山の三千名その他の部落を合し七千名の多數により夫々の盛況であつた

囚徒千名を開放

周章狼狽した廣東監獄

【香港二十二日發同盟】廣東陷落の日の狀況に關しロイテル通信は次の如く報じてゐる

廣東市民は歴史始まつて以來始めて廣東を放棄し且つ軍最高首腦部は全政府建物、商工業機關、橋梁、公共建築物の組織的爆破を命令し且つ大より小なるものにも市内各所に亘つて放火されたため消防隊が既に退去して終つてゐるため全市民は戰々兢々とするのみである、海珠橋の爆破も企てられたがこれは完全に遂行せず監獄は約一千の囚徒を開放した、日本軍の進擊が餘りに急であつたため市民は食事も途中で止め或は仕事を止め或は仕事中周章狼狽して逃げ出さねばならなかつた程だつた

笑止・誤認の銃聲

自國民を機銃で猛射

【香港二十二日發本社特電】汕頭よりの報道に依れば去る二十日夜同地警備に當つてゐた支那軍は日本軍の敵前上陸と見誤り避難ボートに向つて一齊に機銃の猛射を浴びせ之が為め死者一名、負傷者五名を出した、日本軍の廣東進攻に怯えた支那軍が如何に周章狼狽してゐるかが察せられた興味深いものがある

廣東攻略の歌

松島中佐が作詞

【東京二十二日發同盟】神速廣東入城は銃後の全國民を狂喜させてゐるが海の詩人海軍省軍事普及部松島中佐は廣東の凱歌を詩歌の戰線に移して二十二日朝早速左の廣東攻略の歌を發表した、この戰捷歌は今夜八時AKから放送される廣東陷落の祝賀プロに間に合はせるため海軍軍樂隊の手に依り「神速門」に作曲され、全國に放送される

一、バイアス灣のあさぼらけ　どつと揚れる歡聲は　海を蔽ひ攻め寄する　我が皇軍の上陸で
一、殘月西に傾きし　潮打ち騒ぐ岸頭に　早くも立たる日の御旗　大空制す海軍旗
(中略)
一、上陸以來旬日の　日數もたゝぬこの夕べ　先鋒既に着いてゐる
一、あゝ西南の要衝と　誇る敵地もはや取りぬ　漢口今は何物ぞ　白雲山に雲早し

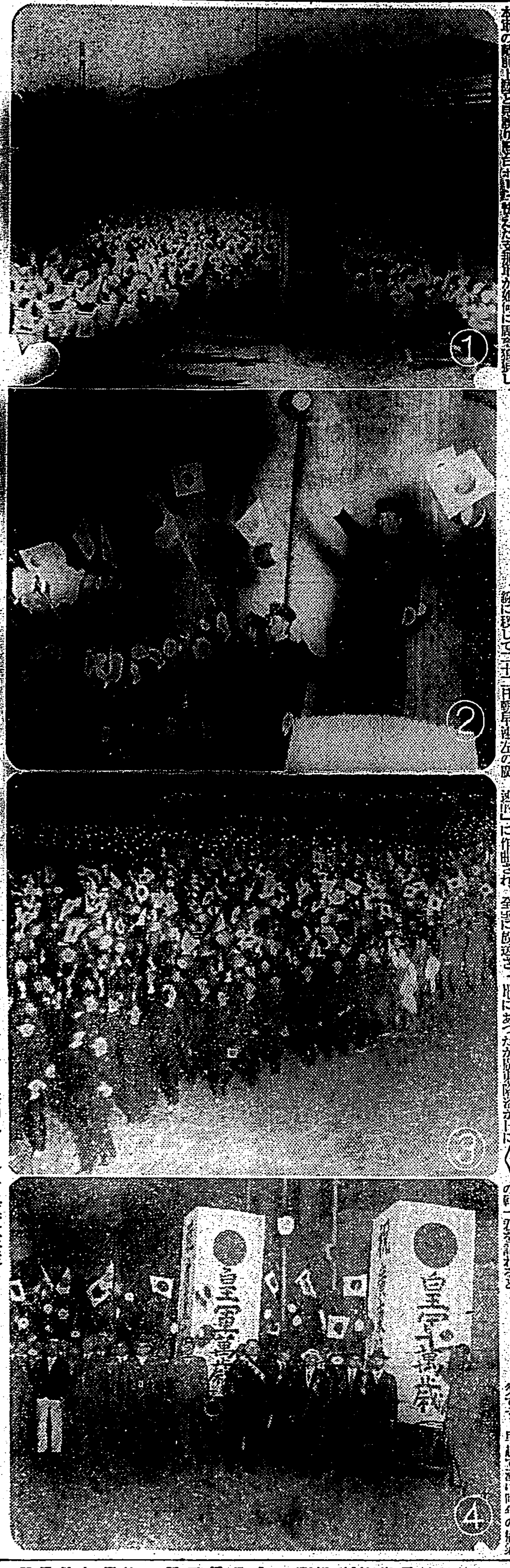

廣東陷落を祝ふ島都

寫眞上から(1)きのふ午後萬歲を連呼し乍ら軍司令部へ旗の行進を展開した各女學校生徒(2)市民の提燈行列に答へる小林總督と府内幹部連(3)(4)市中を練る提燈行列

見よこの快速進擊

奇襲上陸以來十日目で捷報

廣東入城までの戰果誌

【東京二十二日發本社特電】南支の軍事的、政治的最大據点として且つ上海陷落以來蔣政權唯一最大の海港として頼みとしてゐた廣東は遂に陷ちた、去る十二日未明白耶士灣に上陸以來、僅か十日目に同地より直線距離で二十八里を突破する廣東を攻略するに至つたのだ、而も此の間惠州、增城等の軍事據点を一氣に屠り、更に敵が武器密輸入として唯一の鐵道と頼む廣九線を遮斷したのを加味すれば實に世界戰史上稀に見る戰果を收めるに至つたが、今皇軍の輝かしい進擊の跡を振返れば左の如くである

十月十二日　我が陸海軍の精鋭部隊は奇襲白耶士灣に敵前上陸を敢行、同日夕刻早くも海岸を距る二十粁の奥地に進出、同時に南支方面指揮官の名で安民布告が發せられた

十三日　上陸部隊は破竹の進擊を續行、正午には敵最大據点淡水南北の線に進出、所在の敵を蹴散らし、西進を續け第一線は夕刻惠陽南方地區に進出、一方海軍航空部隊は惠州及び廣九線を猛爆、徹底的打擊を與へた

十四日　上陸部隊の進擊は猛烈を極め各部隊は不眠不休の努力に依り夕刻には惠江より一里の地点に到着、廣東軍は惠州の死守を命じ、續々增援隊を急派した、又他の一部は夕刻惠陽南十一里半平山墟を占領

十五日　廣東攻略の第二線惠州に十四日夕刻東方及び南方より猛攻を加へつゝあつた我が精鋭は防備部隊たる百五十一師を殲滅、途に此の惠州を占領、息つく間もなく東江を渡河前進、快速部隊は淡水西北五里の地点で午前十時淡水を通過した

十六日　惠州占領、部隊は無人の野を行くが如く急進、午後二時惠州西方の要衝博羅を占領、一方淡水より急進中の我が部隊は午後遂に石龍東方で敵が武器輸送の動脈とする廣九線の遮斷に成功した

十八日　博羅攻略後增城街道を進擊した○○部隊は午後四時增城東方八粁の線に進出

十九日　早朝より增城の攻擊が始められるや快速部隊は二万の敵を蹴散らし、增水せる江の敵前渡河を決行、午前九時二十分增城市街に突入、同十時完全に占領した

二十日　增城占領後、一路入れた我が部隊は早朝、又復行動を起し、所在の敵を打破りつつ快速部隊は午後二時四十五分廣東東方十里の地點に在る敵抵抗線に進出、更に夕刻には廣東東方八里の黃埔附近に進出、黃埔要塞は廣東防禦の最前線で此の意外な進擊に廣東軍は市街戰の準備に狂奔し始めた

二十一日　斯くて二十一日午後先鋒部隊は廣東東南方二百米に進出、廣東の死命を全く制し、續いて廣東市に突入、後續部隊も引續き廣東に入城斯くて南支の抗日據点廣東は遂に陷落したのであつた

佐官級の受賞者

第六回の論功行賞

【東京二十二日發同盟】論功行賞殊勳甲以外の佐官級受賞者左の如し

功四旭小　步兵中佐　齋藤淳一
功四旭三　同　井上尹人
功四旭四　同　辻文吾
功五旭四　同　少佐　矢崎懋一
功五旭四　同　小林利作
功四旭三　同　中佐　石田孫市
功四旭小　同　金山秀太郎
功三旭小　同　西山正夫
功四旭三　同　田坂千里
功四　同　少佐　野田耕夫
功四旭四　同　中佐　菅原梅吉
功四旭三　同　飯塚德次
功五旭四　同　少佐　大野政雄
功五旭四　同　松崎勝平
功五旭四　同　廣川伊之助
功四旭四　同　河谷外夫
功四旭三　同　中佐　小西哲雄
功四旭四　同　少佐　林寶
功五旭四　同　古市末吉
功五旭五　同　菅原道雄
功四旭五　同　岡村佐太郎
功五旭五　同　佐藤彌藏
旭中　同　大佐　隈地與一
功五旭四　砲兵少佐　中島一治
功五旭四　步兵少佐　濱田登茨郎
功五旭五　同　山田善次郎
功四旭小　同　中佐　内藤豐一
功四旭四　同　淺島信助
功四旭四　同　松尾鐵郎
功五旭五　航空兵少佐　川本守人
功四旭四　同　中佐　戶田文四郎

滿洲上海兩事變

第三次の受賞者

【東京二十二日發同盟】滿洲、上海兩事變第三次第二回行賞は二十二日賞勳局より上奏御裁可を仰いで發表されたがこの度は昭和十一年七月以降滿洲警備に活躍した一万三千八百八十八名の生存者で内古賀上等兵は殊勳の功績を以て功七を賜はつた、叙勳二千二百四十一名、賜金一万千五百四十七名で主なるもの左の如し

功七旭八　步兵上等兵　古賀盛雄
瑞一　功四級　陸軍中將　河村恭輔
旭二　陸軍少將　[illegible]
瑞二　陸軍少將　[illegible]

石灰窰を抜いて

驚異的の溯江記錄

漢口防衛第二線を擊破

【○○基地○○にて二十一日發本社特電】石灰窰を拔いた我が溯江艦隊の艦艇は十九日午後漢口防衛の第二線たる石灰窰、黃石港間の [illegible] 等の砲台群、四 [illegible] 山の打續く一帶の **砲兵陣地** を次ぎ次ぎと制壓、更に黃石港の要害を屠り、蘭溪鎭を血祭にして溯進又溯進、溯江實に二十 [illegible] と云ふ驚異的記錄を作つた

至つた、石灰窰の陷落に依り全く戰意を喪失した敵は我先にと上流地域に敗走を續けた、黃石港一帶の要害からは僅かに數十の野砲彈を發射して來たので **我が猛進** の前には脆くも潰走した、黃石港上流十數哩の南岸に築かれた点々たる機銃陣には何れも殆ど敵兵の姿なく早くも附近支那兵の後退を知つた土民達が荷物を背に江岸一帶の部落を目差して續々歸つて來る姿が窺き鳴敵の潰走の早さを思はせるのみであつた、敵は此の潰走に際し蘭溪鎭の要衝を初め各村落に火を放つた許りでなく巴河下流で開戰當初支那側が **不法抑留** した我が日清汽船會社所有の大眞丸(二、四二一噸)にも火を放つた、支那軍の手に依つて放たれた火は各所で夜の長江を照し目もくらむ焼く業火の如く燃え續けてゐる

江上より石灰窰を望む

栗原東亞局長

歸國の途につく

【モスクワ二十日發同盟】今回ルーマニア公使より本省東亞局長に榮轉した栗原正氏は二十日午前十一時前任地ソフイアよりモスクワに到着少憩の後午後五時モスクワを出發滿洲里經由歸國の途に就いた

南支の指揮官が父とは驚いた

古莊將軍の令息は語る

【東京二十二日發本社特電】覆面を脱いだ疾風將軍古莊幹郎將軍の留守宅東京市杉並區高円寺の留守宅には留守番が居るだけで嶺子夫人(五〇)は夫君と共に台湾の任地にあつたが廣東陷落が目にく近づいた去る十八日二女妙子さん(二〇)を伴つて上京、大日本ビール會社に勤めてゐる長女婿相木の幹一君(三〇)の宅に滯在してゐる、銀座の大日本ビール本社に勤務中の幹一君を訪ねると

うまくいつて全く結構でした、今度の南支作戰の最高指揮官が父であらうとは私も全然知らずたつた今號外で知つて驚いてゐる處です、厳格な中にも優しい父です、早起で酒は昨年の病氣以來止めてゐます、家に居ると毎日庭いぢりなんかしてゐました、いい親父です、母の所へは再々手紙をよこしそれを送つて母から送つて貰つて讀みました父は私を軍人にしようと思つて幼年學校に入れたのですが私は學校に入ると病氣になり軍人志願を斷念して慶應に入つてこの通りサラリーマンになつた譯です

と語つた

新竹で招魂祭

州下の官民多數が參列

【新竹電話】郷軍新竹州聯合分會主催の征台の役以降渡辺少將以下及び支那事變以降山中尉以下の州下出身戰歿軍人軍屬の招魂祭は廿二日午後一時半より新竹市公園内招魂神社前にて神式に依り執行、赤堀知事以下官民多數參列遺族代表高崎正男伍長父庄之助氏外各代表の玉串奉奠あつて同二時五十分閉式それより氣球隊觀測所前空地にて與田部隊長の支那事變に於ける皇軍部隊の活躍に付き約一時間半に亘る野外講演あり引續き同地で州下各分會對抗の銃劍術試合あり午後六時終了二十三日は引續き新竹自動車練習場にて第十五回州下銃劍術大會が行はれる同銃劍術分會長より [illegible] 長(新竹市分會)に對し賞牌を授與した、銃劍術の成績左の如し

團體の部　一等新竹市分會一 [illegible] 點　[illegible]
△二等 [illegible] 分會一 [illegible] 點
軍刀術　一、[illegible]
既教育銃劍術　一、畑中武男(大溪)
未教育銃劍術　一、岩山久治(竹東)
知事賞　畑中武男(大溪)

けふ招魂祭

新公園への道順

二十三日新公園で執行される招魂祭の參拜に當つて一般團體は左の如き順路によつて行動されたいと軍當局からその遵守方を要望してゐる

△新公園西口(勇町本通に面したる出入口)より參入、鳥居外廣場にて參拜の上同公園東口(大阪商船會社側)より退出する事

△高女北、[illegible] に面する出入口より參進するとするも一高女前より參進するものは府前街、府後街一新公園西側道路を通り、[illegible] より南門西側を通過するものとす、新公園東口を出れば以後は自由とす

△參拜順序　札新公園西口受付にて交付するに付各團體代表者は團體人員數を報告し係員の指示を受くること

山系一帶に要害

大別山を空中から見る

【○○基地二十一日發本社特電】急進展を示して居る大別山北側方面の戰況を空から視察すべく記者は二十一日午後山本少佐、上田大尉と共に軍の○○機に搭乗一時間に亘つて前線を一巡した、先づ **羅山** から信陽に飛ぶ、滄河が右手にうねり出し河南湖北省境の山岳要害武勝關を右下に見下しつゝグルッと機首を東に廻したが、之から愈々大別山の本格的山容が現はれ始めた、鬱蒼たる森林は絨毯の様に峠の山肌だけが皺々たる岩石だ、突兀たる峰が波打つて遙か彼方の空の涯て迄續いて居る、隠れた所にはその峻嶺の頂上に城壁をめぐらした城塞が諸所に見られた、更に顯の稜線を萬里の長城の様な城壁が何處迄も連ねて居る、多分 **省境** 線であらうがこの山系は武漢三鎭に對する北方の脅威を喰止める防禦線となつて居た事が首かれる

黃安より中國驛方面に通ずる大別山橫斷路を麻城河部落の上空で橫切り機首を稍南方に向ければ愈々大別山 **突破** 部隊の第一線沙窩だ、沙窩は城壁に圍まれた戶數二、三百の小部落だ、勿論敵影等は發見される筈もないが沙窩南方には數ケ所より轟々たる白煙が上つて居る、わが砲兵陣地よりの猛射を浴びて敵陣地が粉碎されて居るのだ地上では大別山分水嶺突破の大決戰が演ぜられて居るのだ、昨夜奪取したばかりの **高地** は嶮峻を誇つて居る、商城の内外には數台の皇軍トラックが走つて居り、その附近の部落では支那良民達が營々と耕作にいそしんで居る、城壁河と雙合ひ乍ら麻城の彼方に消えて居るのが立派な自動車道路だ、沙窩から東に深谷に沿つて數分早くも新店だ、この南方でも我等の進擊部隊は今や死力を盡して戰ひ十數里の前方は戰火渦巻いてゐるのに此處では早くも平和が蘇つて居た、午後三時半記者は基地へ歸つた

遊覽團體客の割引廢止か

鐵道部では來る二十五日午前九時から台北市鐵道ホテルに於て全島旅客事務主任會議を開催することになつた、これに出席するのは各驛客内係主任、改札主任、小荷物主任で事務上の諸項を打合せるのであるが [illegible] 鐵道部長の諮問事項として

一、遊覽團體旅客運賃割引廢止の可否に就いて
二、主要驛に於ける一、二等改札口閉鎖の可否に就いて

の二項が掲げられてゐる、第一項は旅客の增加に對して時局物資の輸送力の擴充が並行せず、臨時列車運轉の餘力が無くなつたため、團體割引を廢止してはとの意見が擡頭して來た今日、サービス改善とは云ひながら一面已むを得ない方策でもあり會議における答申の結何は注目に値する、因みに鐵道部では去る二十一日より、團體旅客について或程度の制限を實施してゐる、又第二項はこれもサービス改惡ではあるが、人員不足の折から係員を節約する意味から云へば無理からぬ方策とも云へ、二項とも一般旅客に直接影響がある丈に答申及び今後の成行が注目される

潛伏結核發見に

咯痰受箱を設置

臺北州で西門町市場構內へ

台北州衛生課では豫て結核豫防の必要性に鑑み無料健康相談所を設置し年々相當の成績を擧げて居るが今回更に豫防の徹底を期し併せて潛伏患者の治療を速かならしめる目的を以て西門町市場構内西北隅に在る共同便所の側に永久的設備を以て咯痰受箱を設置した、此箱は一般 **公衆に** 廣く使用せしめるものであるから次の点に注意し大いに利用せられたいとの事である、卽ち前記の箱は毎月十日と二十日が開函日になつて居るから結核の疑ひある者は咯痰を(唾はいけない)マッチ箱位の物に取り之に假りの名を記して前開函日の前日か若くは當日午前九時までに(成可く早く投入すると咯痰は乾燥して檢査は出來ない)投入して **置けば** [illegible] で檢査し其の結果は同所に在る掲示板に發表されるのである

自覺を希望

安達衛生課長談

之に付安達州衛生課長は語る
臺北州下の結核患者數は一万五、六千人を下らない狀況で國民體位の向上を叫ばれる今日之が防遏は極めて重要な問題であるが民衆は存外無關心である事は寒心に堪へない、本年三月一日結核豫防法實施以來八月末日迄の届出患者は僅に五二二名

ることが必要である、過去の經驗から推して戰後には結核患者が非常に增加の傾向にある故現在長期戰下にある國民として一層此の點に留意されることを希望する

對岸の航路ダイヤ變更さる

【基隆電話】大阪商船對岸航路は時局の關係で二十一日から門司行き基港丸から左の如く航路及び航行順序の變更を行つた

基隆香港線　廣東丸を以て基隆廈門、高雄、香港間を月二回
基隆廈門線　香港丸を以て從來の高雄香港を取り止め基隆、廈門間を月五回
高雄上海線　福建丸を甲船、長沙丸を乙船として甲船は基隆廈門、上海間、乙船は高雄、基隆、上海間を月二回、何れも基隆出帆は十一時であると

日章印カーボン紙

南支關係の書籍が引張り凧

書物蚤の市

台北書物同好會主催の「書物蚤の市」は廿一日から本社三階講堂で開催された、開場早々から來場して漁る讀書子もあり第一日は豫想通りの賣上を示したが大體に南支關係の調査書や地誌書籍の賣行が好く、二十三日の第二日は會場の都合で第一日に陳列出來なかつた書籍や雜誌類を追加し更に珍しい古版本も顯賣されることになつてゐる、因みに同展は二十四日まで(午前九時から午後九時半まで)開催される

けふの天氣

△北部地方　北東の和風　曇一時雨
△南部地方　東の和風晴
△昨日の氣溫
最高氣溫　二五・四度(午後四時)
最低氣溫　一五・一度(午前八時)
(臺北測候所發表)

壯丁團に竹腰の國防服

母くわ儀急病ニテ十月二十一日午後五時歸幽致候間此段謹告仕候
追而今廿三日午後四時ヨリ五時迄臺北三橋町葬儀堂ニ於テ告別式相營可申候
男　服部一武
親族　同彦

父江中佐一郎儀病氣療養中の處養生不相叶本日午前六時二十五分死去致候に付此段謹告候也
追而葬儀は來る二十三日午後四時嘉義市檜町法隆寺に於て執行仕候
昭和十三年十月二十二日
江中光子
親戚一同
友人一同

臺灣代表北工は まづ丸龜中と對戰
二回戰の相手は都島工

【神戸二十二日發本社支局特電】甲子園大會における第二十回全國中等學校相撲大會は出場六十六校で廿九、三十の兩日行はれるが、之に初出場の台北工業は抽籤の結果第一回戰に香川の強豪丸龜中學と、第二回戰には地元大阪の都島工業と對戰することになつた

上陸第一戰に 北支惜敗す

【神戸二十二日發本社支局特電】新興北支からスポーツ親善使節として來朝の中華民國新民會體育會派遣北支籠球團の初試合は二十一日午後七時より神戸キリスト教青年會館で關西學院と對戰、結局

關學 50 (25—21 / 25—17) 39 北支籠球團

で北支軍初陣に惜敗す

明朗新支那から 北支籠球團來朝

十八日神戸入港の扇[illegible]丸で來朝した明朗新支那のスポーツ使節中華民國新民會體育會北支派遣選拔チームは二十一日夜神戸YMCAにおける對關學戰を皮切りに甲子園、京都、名古屋、東京、仙台などにおいて約二週間轉戰し更に朝鮮、滿洲を經て十一月十四日北京に歸來する豫定である、關西における スケジュールおよび東上日程は次の如く決定した

十月二十一日對關學大(七時神戸YMCA)△二十二日對關大(七時甲子園)△二十三日對京都クラブ(一時京都高女)對京大(四時同)△二十四日對わがチーム未定(名古屋)△二十五日、二十八日對わがチーム未定(東京)△二十九日對わがチーム未定(仙台)△三十日日光見學△十一月一、二、三、四日東京見學△五日東京發京城、滿洲(奉天、新京、哈爾濱)で轉戰△十四日北京歸着

一、會費 毎月の會費は五〇錢宛差出すこと、但半年分又は一ケ年分の前納も歡迎
一、集金 會費の徴收は毎月集金係員をして取扱はしむ
一、行事 毎月一回月例會を開催競技終了後茶話會開催の際は右の會費中より支出

新竹競馬 第四日

【新竹電話】新竹競馬第四日目の二十一日成績左の如し、投票數總賣上高二万四千七百十三票

(一)騎乘速歩三、四〇〇米(十頭立)1ロクマサン(大石)七分二七秒四、2イワテコマ、3フジヒメ單三〇円、複六円、四円一[illegible]

(十一)ア系古呼馬門班一、八〇〇米(七頭立)1オカヤマ(許)二分二三秒、2イロハ單二〇円、複五円六〇錢、一円三〇錢

(十二)サラ系古呼馬甲班二、〇〇〇米(九頭立)1メイクン(同部國)二分二五秒、2コグレ[illegible]

[illegible]

敗退棋戰 (四)

(平野氏一回勝一回目)

香落 六段 △平野信助
四段 ▲鈴木禎一
▲鈴木氏(持駒) 歩歩

(圖は一四一香迄の局面)

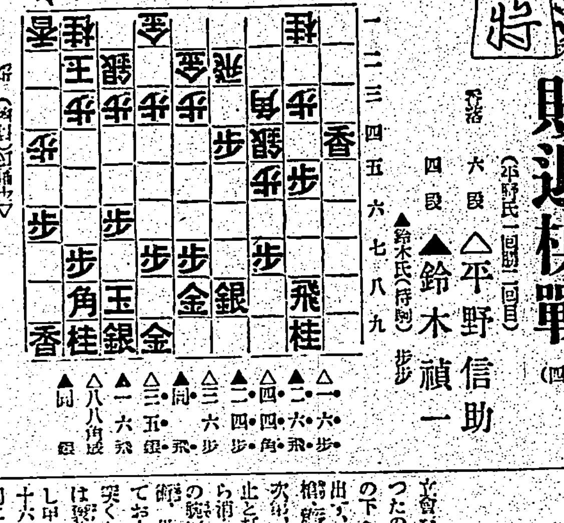

△一六歩 ▲二六飛 △四四角 ▲二四歩 △三六歩 ▲同飛 △三五銀 ▲一六飛 △八八角成 ▲同銀

△平野(附記)[illegible]

大崎八段講評

△平野君の一六歩に成利に敵に捨てて置けば一七歩成の局に桂の形が悪くし七七角の戰ひを狙つたと云つた様いづれにしても、敵香の十分働かないのに乘ずる必要である

▲鈴木君の一六飛は飛角協力してゆつくり一四香を攻めに利用する意味で順當である

△平野君の四四角は歩を手に持つと同時に飛を弱く攻めに利かす意味でゆつくりしてはいけない一六飛で歩損となる

▲鈴木君の二四歩は宜しい扱ひとても種々の變化が生じるので一一香成と損する方が優つてゐた

鈴木君の三六同飛は成程に敵の思ひ通りとなつて此處に不利を生じさう思つた、手順に歩をとるので指むべきではない

△平野君の三五銀に飛角遊して弱く攻めに利かす意味で一寸とると無理の所でも自玉の手數いのに強く利する意味であつた、次に八八角成に先手利かして弱く戰ふ意味で相の手で[illegible]が生じる

全日本庭球の ドロー決定す
山岸、中野、倉光も出場

今年度庭球界の掉尾を飾る全日本庭球選手權大會は二十六日から十一日間にわたり田園コートにて擧行されるが日本庭球協會では正式ドロー委員會を開催、男子選手權の戰士十六人、初八組および女子混合ヴエテランの戰績シーデッドプレーヤーを左の如く決定した

ダブルス 1山岸、藤田(慶應)2川地、安部(關門)3中野、松本(法政)4円中、高橋(早大)5倉光、奥村(關大)6牛島、山縣(關學)7松岡、三宅(慶應)8木村、岡田(早大)

シングルス 1山岸(慶應)2中野(法政)3倉光(關大)4松本(法政)5藤田(慶應)6高橋(甲子園)7奥村(慶應)8牛島(關學)9松岡(慶應)10安部(關門)11岡田(早大)12小寺(長崎高商)13田中(早大)14楢本(慶應)15藤(關大)16中原(早大)

女子シングルス 1末金(日本青年)2大浦(グリーン)3上野(田園)4明川(名古屋)5加茂(田園)6加茂幸子(田園)7丙名(田園)8明泉(田園)

女子ダブルス 1原、大浦(田園、グリーン)2明川、竹田(名古屋)(中百舌鳥)3木金、濱田(甲子園)4戸[illegible]、上野(田園)

混合ダブルス 1安部、原2藤田、濱田3三木、加茂4川地、大浦

ヴエテランシングルス 1南條(名古屋クラブ)2松平力(田園)3山崎五作(ポプラ)4古田七郎(名古屋クラブ)

ヴエテランダブルス 1針重、山崎(ポプラ)2田中、竹下(庭球協會)3南喜、永田(ポプラ)4古田、南(名古屋クラブ)

臺北OB庭球倶樂部では發展に付き協議せる結果左の如く決定活動することとなつた

一、臺北市OB倶樂部に會員務取扱及經濟部に置く

市內中等學校 秋季野球試合日程

台灣體育協會台北支部主催、台北市內中等學校秋季野球大會は國民中學、工業、一師、一中、商業五校の參加を得て廿八日より三日間台北帝大球場に於て擧行の事となつた、試合日程は左の通りである

△二十八日(祭)午後一時 國中—工業 同三時 一師—一中
△二十九日(土)午後一時 商業—(國中對北工の勝者)
△三十日(日)午後二時 決勝戰

苗栗富士 公學育會

新竹州苗栗郡苗栗街富士公學校では十六日[illegible]る秋季體育會は來る十月二十八日午前九時同校運動場に於て擧行される

臺中中等學校 體育大會

【台中電話】第八回台中州下男子中等學校體育大會は二十二日午前九時より秋色深き台中水源地原頭に於て開かれたが、定刻先つ臨場一中、二中、商業、農業、工業の順で入場整列、田中教育課長開會を宣す、松岡會長の訓示、選手の宣誓、それより一同愛國行進歌を合唱して九時半より競技を開始、爽かな秋風に何れも活潑に競技し殊に非常時色を織込む武裝一千米繼走等、頗る盛況裡に午後五時半閉會

ウイング、3エリザベス單五円四〇錢、複二円二〇錢、一円九〇錢、一円四〇錢

第一回厚生大會參加者 厚生協會、大日本體育會共同主催の第一回厚生大會は來る十一月三日から擧行されるがその大會の參加者を目下名古屋で選考中の處十三日出來上つた番附は參加者

(二)サラ系古呼馬內班一、六〇〇米(七頭立)1オールホーザン(廣)二分七秒二、2ユウセイ單一〇円六〇錢、複四円六〇錢

(三)ア系古呼馬內班一、六〇〇米(七頭立)1カギビジン(吉川)二分四秒、2シンリユウ、3トウコウ單一八円七〇錢、複五円六〇錢、一円九〇錢、二円二〇錢

(四)騎乘速歩三、六〇〇米(七頭立)1ケイヨード(伊藤)七分五二秒四、2オーカ單四円三〇錢

(五)新古呼馬一、六〇〇米(九頭立)1イナヅマ(緒方登)一分五九秒、2アツプローズ、3トーウン單五円一〇錢、複三円、一円四〇錢、三円一〇錢

(六)サラ系古呼馬乙班一、八〇〇米(十一頭立)1スピードゴールド(緒方登)二分一五秒四、2ダイナケボノ、3ミスパート單六円八〇錢、複三円四〇錢、二〇円、一円二〇錢

(七)ア系古呼馬特ハン內班一、六〇〇米(七頭立)1アヤメ(緒方登)二分一秒、2センリ單三円六〇錢、複三円、二円三〇錢

(八)騎乘速歩三、六〇〇米(七頭立)1フクノカミ(石田)七分三八秒、2マゴハチ單一〇円、複五円三〇錢、六円二〇錢

(九)ア系古呼馬乙班一、八〇〇米(十頭立)1第一タカオ(貫井)二分一六秒、2ビヤナン、3トウカイ單二円七〇錢、複二円一〇錢八円一〇錢、一五円二〇錢

(十)サラ系古呼馬特ハン乙班一、八〇〇米(三頭立)1ミストツゲキ(重松)二分一四秒單一円五〇錢

柳生旅日記 (13)

小金井蘆州演
若槻六郎繪

首賣浪人

伊勢の津の城下で大ぜいの人立ち、十兵衞先生何であらうかと、群衆の間から覗いて見ると、四十五六になる浪人者らしい、色の黒い、眼の鋭い武士、黑木綿の衣服に小倉の袴、小刀を差し襷十字に綾どつて立つてゐる。前に小さな台があつて、台の中央に人間の首が出るくらゐの穴があいてゐる、傍らには木劍、竹刀が三本置いてあり、たんぽ付の槍が立てかけてある。

「さてお立會、劍術の油の效能や居合抜とは譯が違ふ、武士として弾えがなければならぬ劍術槍術の稽古だ、それも木劍、竹刀で打合つたのでは面白くない、拙者がこの下へ入つて、この穴から首だけ出す、それをお立會が木劍、竹刀槍術刀又は弓鐵砲何でもお望み次第、この出てゐる首を狙つて鼓止と打つ、打つより早く首は穴から消えてなくなる、これがこつちの腕前、鹿島神道流居合の術、併し新く申す拙者、やり損じてお立會の內に、この首を打つか突くか、乃至は弓鐵砲で射つた時は褒美として賞錢を倍にしてお返し申す、木劍竹刀は十二文、槍は十六文、弓に鐵砲は命がけだ、一回に付て三十二文、これは高いよ併し下手をやれば、千兩では買へぬ命が飛んでしまひ、明日から陀の食ひ上げ、さア腕に覺えのある者はないか、木劍や張子の首ではない、正眞正銘の生きてゐる首だ、さアく、やる者はないかな、木劍竹刀は只の十二文……」

からかい半分にどたつて居ります。十兵衞これを聞いて、面白いことをやつてゐる、どんなことをするかと見てゐる內に、それへ飛出した一人の若侍。

「浪人、拙者が打つぞ」

「これは有難い、木刀か竹刀か、又は槍か弓鐵砲……」

「木刀でやる」

「よろしい、十二文頂いて二つでも刀を打つんだ、お代は前金に願ひます」

刀は前へ流れて台の上をピシーッと音を立てて打つた。浪人は台の下から、ひよつこり出て

「誠にお氣の毒樣、十二文は此方の取得、斯ういふお客がなければ收入にならぬ、さアく誰か跡に打込むものはないかな」

「拙者がやるぞ」

と又飛出したのは三十五、六の武士

「拙者は大河內傳次郎だ」

「大河內傳次郎……傳次郎なら劍術は旨からう、さアく十二文頂いて打込んだ」

浪人は又台の下へはいつて、ぬッと穴から首を出した。

「いいかーッ」

と喚んで打下ろして來た木刀、今度こそ脳天を打碎かれたかと思ひきや、首はペッと穴の中へ消えて、當人は向ふへひよつこり出る

「アハハハ、お氣の毒樣、さアお次はないかな」

十兵衞一膝これを見て、惜しいことをする浪人め、併しあの打込む木刀を見事よけて、穴から首を消すといふは、餘程腕前のある奴に違ひない、どれだけの腕前があるか一つ試して見ようと、今やそこへ出ようとした時、

「私がお相手をいたしませう」

といふやさしい女の聲がしました。

「よしッ」

若い侍は、十二文の錢を拂つて、そこにあつた木刀を手に持つた。

「よいか」

「待ちなさい、いまこの穴から首を出すから——」

浪人者は台の下へ身體を入れたかと思ふと、ひよつこり首を穴から出して

「さアよろしい、自慢の腕で打つて來い」

「覺悟をしろ——ヤッ」

と喚んで勢ひ鋭く打込んだ木刀、腦上微塵にたつたかと思ひきや、パッと首は穴から消えて、木

ビタミンB
胚芽米の五百倍
保健調味料 イマヅビタ素
病人は治り早く・弱い兒は丈夫に育つ

日本人は米を常食とする關係上ビタミンB缺乏の爲め絶えず色々な病氣で惱まされてゐる然るに本成分は採取非常に困難で、原料中に僅か十萬分の一しかないので之が採取は金鑛から金を採る以上に困難である。

胚芽米で有名な今津佛理博士は外多數研究員と協力して五年餘に亘り化學實驗に或は動物實驗にと苦心を重ねた結果、本成分の工業的採取に成功し之を應用して胚芽米の五百倍のビタミンBと多量の有效沃度を含有する素晴しい効力の保健調味料「イマヅビタ素」を

創製した。從來の調味料は保健に何等關係のない贅澤品であるが、本品は僅か半匙で胚芽米の五合に優るビタミンBの効力を持つて、然も美味 な味を持つので、お茶漬、ダシ、味噌汁、漬物等に加へて一寸美味を増して使用出來る。その上に七分搗 以上と同じ美味で保健上此上もない理想の米が出來(健康で)進み第一體力や健康の具合が良くなり體力を強くする。

病人 のオモユお粥、牛乳ス-プ等に加へると美味な上に食欲が進み血色を良くして元氣を増すから病氣の治りが非常に早い。

弱い 兒はビタミンBの缺乏により丈夫に育ち、妊産婦は胎兒を健全にし、壯健な人は病氣の豫防となる。費用も一人前一月 僅か八十錢位であるから、どんな家庭でも使用出來る。

御希望者は本品の素晴しい効力を立證する多數の試驗成績を目前に見、確信を以て之を推奬する

一月分 一円三十錢
三月分 八十錢 京都帝大病院、府立醫大病院其他大病院賣店各百貨店、有名藥店、食品店に有り品切の際は大阪本舗へ 研究所へ行くか送金申込送料不用 今津胚芽米研究所 電北一四五振替大阪一〇二五七五

賣れる賣れる このごろ 二大傑作!!
變團流行歌
泪で立てし日の丸よ
高波筑 唄
ジャズソング
上海娘
澤雅子 唄
タイヘイレコード

耳が聞える
コマク破れの耳も心配無用!
耳の遠い人は この福音に感謝せよ
耳が遠くても心配御無用といふ難聴者にはとても嬉しい快ニユース

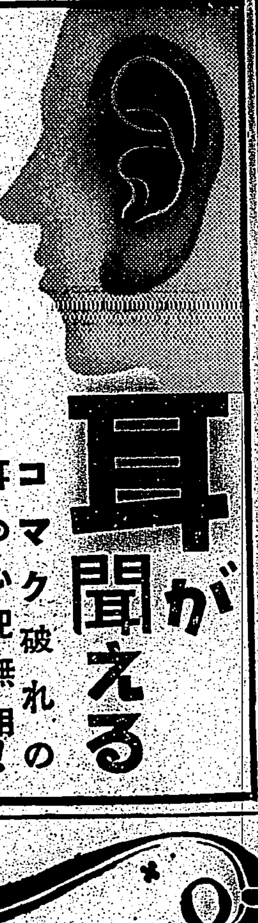

醫薬で見はなされ・あきらめて居た聞こえぬ耳が・使用即座に普通四五倍の聽力を回復し・而も他人の目につかず・勞働するも差支へなく・全く生れ變つた如き喜びを得る・世界的貴重發明『完全人工コマク』が完成された今・今まで色々な療法で効なく御困りの方は一日も早く自分の幸福のために今・全國的に耳で有名な辻醫療器相談部へ症狀を詳しく書いてハガキを出すと最も適應した最新補聽器の説明書を無料で送り一々專門的の相談が出來る・又お越し下されば實驗も出來ます

大阪市此花區上福島(福ビル)
電話福島一六四一・一八二五番
辻藥品醫療器合名會社 地方相談部

肺・腹膜炎に 結核
最新治療藥 ハツモン注射
本劑は酵母菌及特殊非病原菌より抽出せる活性酵素注射劑にして結核諸症に奏効顯著
本劑の効果は實驗諸大家の齊しく立證せらるゝ處にして、各帝大・日本赤十字・滿鐵其他各官公私病院に於て御盛用を蒙る

適應症 肺結核、肺浸潤、肺尖加答兒、肋膜腹膜炎、腸結核、腎結核、膀胱結核、慢性骨疾、小兒腺病質、榮養失調者、腺病性體質、衰弱者に卓効あり

作用 一、特殊エンチームの作用により病原菌の發育を阻止す 一、病狀內皮細胞を刺戟し白血球を増多せしめ殺菌作用を旺盛ならしむ 一、赤血球沈降速度を正常ならしむ 一、各種ヴイタミンの供給により食慾及榮養を増進す 一、發熱を降下し盗汗を防ぐ

包裝 定價 [illegible]
發賣元 大阪市東區今橋二丁目 黒田藥品商會 支店 東京市本町三丁目

三倍の美粧効果をもつ芳香入り白粉の素
サーワ固形白粉
專賣特許

白・肌色
定價十二錢

乾いた白粉
ですから、極少量を水で溶けば思ふまゝのお化粧が出來る譯で、携帯に便利な上に經濟なことは無類

純無鉛無害
の健康美粧料で分子が實に細いから、お化粧上りに獨得の生彩があり、衞生上にも心配が有りません

厚塗りせず
に冴えた個性美を發揮し、襟を汚すことがなく、決して化粧崩れしません。日やけを防ぎ、また寫眞映りが實に鮮かです。

東京日本橋兩國
ミツワ石鹼本舗 丸見屋商店